大公報
Ta-Kung-Pao
342 Hennessy Road
Hong Kong
督印人 費彝民
經中國人民郵政登記認為新聞紙類
廣東人民郵政管理局執照第十五號
第二萬二千八百八十八號
今日出紙兩張半
零售港幣一毫
每月本港三元外埠七元
地址：香港灣仔軒尼詩道三四二號
電話總機：七二八二一一
廣告課電話：七二六九八〇
發行課電話：七二二四四四
編輯部電話：七二二四四四
電報掛號：8776
廣州辦事處：惠吉西二坊二號
香港利有印務有限公司承印

無產階級必須牢牢掌握槍杆子

——紀念中國人民解放軍建軍四十周年

「紅旗」雜誌一九六七年第十二期社論

毛主席親手締造 林彪副主席直接指揮 用毛澤東思想武裝

解放軍是舉世無雙最強大軍隊

已成世界人民革命的堅強後盾

毛主席關於農村包圍城市、武裝奪取政權的光輝思想，是對馬列主義的天才發展。它不僅為中國人民開闢了奪取全國勝利的唯一正確的道路，而且為全世界無產階級和被壓迫人民指出了爭取真正解放的康莊大道。

> 整個世界只有用槍杆子才可能改造。
> 沒有一個人民的軍隊，便沒有人民的一切。
> 毛澤东

【新華社北京三十日電】「紅旗」雜誌一九六七年第十二期社論：「無產階級必須牢牢掌握槍杆子——紀念中國人民解放軍建軍四十週年」，全文如下：

偉大的中國人民解放軍建軍四十週年了。在無產階級文化大革命勝利前進的大好形勢下，我們以自豪的心情來紀念建軍節，紀念我們偉大中國人民解放軍光榮的戰鬥的勝利的歷史。

中國人民解放軍，是我們偉大領袖毛主席親手締造的，是林彪同志直接指揮的，是用毛澤東思想武裝起來的，偉大軍隊，是真正掌握在人民手裏的舉世無雙的最強大的革命軍隊。

四十年來，中國人民解放軍，在偉大統帥毛主席的領導下，由小到大，由弱到強，艱苦奮鬥，英勇犧牲，粉碎了蔣介石反動派五次大規模的「圍剿」，勝利地進行了舉世聞名的二萬五千里長征，戰勝了不可一世的日本侵略者，殲滅了由美帝國主義武裝起來的八百萬國民黨反動軍隊，在抗美援朝戰爭中，又同朝鮮人民一起，打敗了最兇惡的美帝國主義所拼湊的十四個國家的侵略軍，為中國人民和世界人民立下了赫赫戰功。偉大的中國人民解放軍，是無數革命先烈的熱血澆灌出來的勝利之花，是中國人民和世界人民的驕傲和光榮。它不僅是我國無產階級專政的柱石，而且是世界人民革命鬥爭的堅強後盾。

一九二七年八月，在國民黨完全叛變革命之後，在以毛主席為代表的正確路線的指引下，陳獨秀的右傾機會主義路線的條件下，打響了反對國民黨反動派的第一槍。南昌起義。九月，我們偉大領袖毛主席親自領導和發動了湘贛邊界秋收起義，創立了井岡山革命根據地。在這個有偉大歷史意義的基礎上，中國人民開始有了一支完全新型的、在正確路線領導下的人民武裝鬥爭的人民軍隊。

創造性地發揮了毛主席的軍事思想

林副主席對建軍貢獻卓越

他提出的對毛主席著作要帶着問題學，活學活用，學用結合，急用先學，立竿見影，在用字上狠下功夫的原則和方法，對全軍和全國人民掌握毛澤東思想，實現思想革命化，起了極大的推動作用。毛主席指出，「四個第一」好，是創造。

「紅旗捲起農奴戟」。秋收起義和向井岡山的偉大進軍，在中國革命史上和我軍的建軍史上具有劃時代的意義。從此，開闢了無產階級先鋒隊深入農村，領導農民進行武裝鬥爭，建立農村根據地，以農村包圍城市，奪取全國政權的革命道路。

毛主席關於農村包圍城市、武裝奪取政權的光輝思想，是對馬克思列寧主義的天才發展。它不僅為中國人民開闢了奪取全國勝利的唯一正確的道路，而且為全世界無產階級和被壓迫人民指出了爭取真正解放的康莊大道。

毛主席說：「軍隊是國家政權的主要成份。誰想奪取國家政權，並想保持它，誰就應有強大的軍隊。」剝削階級總是依靠暴力來維持自己的統治，對人民實行殘酷的剝削和掠奪。被剝削階級稍有反抗，就遭到反動軍隊的血腥鎮壓。反動派手裏拿着刀，革命人民也必須拿起刀來。階級鬥爭的最高形式是戰爭。不抓槍杆子，人民就不可能翻身。沒有人民的軍隊，人民的一切都沒有。不用革命的武裝去反對反革命的武裝，即便暫時取得某些成就，只要敵人實行武裝鎮壓，一切都成泡影。

修正主義者的最大罪惡，就是反對人民進行武裝鬥爭，反對無產階級掌握槍杆子。老牌修正主義者伯恩斯坦、考茨基是這樣，現代修正主義者赫魯曉夫、多列士、陶里亞蒂、丹吉、南布迪里巴德之流也是這樣。

中國黨內最大的走資本主義道路當權派，和一切反革命修正主義者一樣，一貫反對武裝鬥爭，鼓吹議會道路，大搞投降主義。在抗日戰爭時期，他無恥地吹捧蔣介石是「革命的旗幟」，主張把人民軍隊交給蔣介石的「國民政府」去「領導」。抗戰勝利以後，他公然主張把人民的軍隊拱手送給國民黨反動派。毛主席批判了不要人民軍隊、不搞武裝鬥爭的反革命修正主義路線。中國人民在毛主席的領導下，堅持武裝鬥爭的道路，取得了民主革命的勝利，建立了無產階級專政的偉大國家。在長期的革命戰爭中，毛主席創立了最完整、最科學、最偉大的軍事學說。毛主席在古田會議決議和其他一系列的軍事著作中，制定了一條真正無產階級的軍事路線。這是馬克思列寧主義的軍事思想的最高峯。這是世界革命人民戰勝帝國主義和一切階級敵人的最強大的武器。

毛主席說：「整個世界只有用槍杆子才可能改造。」這是中國無產階級和世界無產階級用鮮血換來的普遍真理。這個馬克思列寧主義的真理，正日益為全世界的無產階級和被壓迫的民族所掌握。亞洲、非洲、拉丁美洲許多地區的革命人民，已經發動起來，拿起槍杆子，建立人民的軍隊，開展武裝鬥爭，大造以美國為首的帝國主義和以蘇共領導集團為中心的現代修正主義的反，同舊世界進行頑強的大搏鬥。

中國赫某軍中代表

彭羅企圖篡奪軍權

彭德懷早在一九五三年就和高崗饒漱石結成聯盟。羅瑞卿在抗日時期就同彭德懷、彭真勾結在一起，執行王明路線。他們招降納叛，裏通外國。彭德懷組織反黨「軍事俱樂部」，羅瑞卿同彭真、陸定一、楊尚昆等結成反黨陰謀集團。

在整個社會主義時期，階級鬥爭集中地表現為資產階級復辟和無產階級反復辟的鬥爭。資產階級要搞復辟，必定要抓軍隊，抓槍杆子。無產階級要鞏固無產階級專政，粉碎資產階級復辟陰謀，也必須牢牢掌握槍杆子，牢牢掌握軍隊。無產階級取得政權之後，在一個很長的歷史時期內，還有失去政權的危險；同樣，建立了軍隊以後，仍然有失去軍隊的危險。如果失去了軍隊，無產階級和勞動人民所爭得的一切，就會全部喪失。蘇聯赫魯曉夫修正主義集團篡奪 [illegible]

[illegible] 實行反革命政變，就是一個散軍的 [illegible] 黨內最大的走資本主義道路當權派 [illegible] 資本主義復辟勢力的總代表，彭德懷、羅瑞卿是他在軍隊裏的代理人。彭德懷是大陰謀家、大野心家、大軍閥，幾十年來，他一貫站在資產階級反動立場上，站在機會主義路線方面，反對毛主席的正確路線。一九五三年，他和高崗、饒漱石勾結成彭、高、饒反黨聯盟。一九五九年，他又是廬山會議揭露出來的反黨集團的頭子。羅瑞卿也是一個資產階級野心家、陰謀家。早在抗日戰爭時期，他就同彭德懷勾結在一起，執行王明的投降主義路線 [illegible] 抗日戰爭勝利以後，他們推行資產階級軍事路線，反對毛主席，妄圖使人民的軍隊變成資產階級反革命復辟的工具 [illegible]

[illegible] 毛澤東思想是我軍的靈魂，是我軍永不變質的根本保證 [illegible] 為了篡奪軍權，首先把矛頭指向毛澤東思想 [illegible] 彭德懷、羅瑞卿之流 [illegible] 我們的國家的體制 [illegible] 把毛主席的話當作最高指示 [illegible] 對待毛澤東思想的態度，是馬克思列寧主義和修正主義的分水嶺 [illegible] 我軍四十年的經驗告訴我們 [illegible] 不受毛澤東思想的指導，軍隊就要犯錯誤 [illegible] 就是要把我們的軍隊變成資產階級的軍隊 [illegible]

[illegible] 羅瑞卿等反革命修正主義分子 [illegible] 把軍事技術放在第一位，否認政治工作是一切工作的生命線 [illegible] 各級幹部學習軍事科學 [illegible] 羅瑞卿用「大比武」來衝擊政治，並散布一套折中主義的謬論 [illegible] 林彪同志關於突出政治和四個第一的指示 [illegible]

北京支援大罷工

再匯來一千萬元

全總聲明指出，港英如不改弦易轍，中國工人階級定將和港九同胞一起，採取一切有效辦法，將港英統治砸個稀巴爛。

【新華社北京三十日電】中華全國總工會今天打電報給港九各界同胞反對港英迫害鬥爭委員會，熱烈歡呼港九工人兄弟和愛國同胞高舉毛澤東思想偉大紅旗狠揍英帝國主義所取得的每一個勝利，並向他們致以最親切的慰問。中華全國總工會還隨電再次匯去港幣一千萬元，支援港九工人兄弟反英抗暴的罷工鬥爭。

電報熱烈讚揚港九工人兄弟和愛國同胞在反英抗暴鬥爭中，打出中華民族不可侮的風格，大長世界革命人民的志氣，大滅帝國主義的威風。

電報說，正因為港九工人在反英抗暴鬥爭中起着主力軍的作用，最近以來，港英法西斯野獸瘋狂地撲向港九愛國工會和工人 [illegible]

電報說，我們偉大的領袖毛主席教導說：「在人類歷史上，凡屬將要滅亡的反動勢力，總是要向革命勢力進行最後的掙扎 [illegible]」

電報說，希望你們繼續高舉戰無不勝的毛澤東思想偉大紅旗 [illegible]

電報最後表示 [illegible]

【據新華社北京三十日電】中華全國總工會今天發表聲明 [illegible] 我們決不能容忍英帝國主義在中國的港九土地上為非作歹 [illegible] 血債一定要用血來還 [illegible] 我們嚴正要求：港英當局必須立即停止 [illegible] 否則，中國工人階級定將和港九工人兄弟和愛國同胞一起，採取一切有效辦法把反動的港英法西斯統治砸個稀巴爛。

歡呼武漢文革進入新勝利階段
各地億萬軍民極受鼓舞
推動文化大革命新高漲
示威集會遍及邊疆農村　中國赫魯曉夫陷入聲討的大海洋

【據新華社北京二十九日電】「老鼠過街，人人喊打！」中國的赫魯曉夫及其在武漢地區的代理人，黨內、軍內一小撮走資本主義道路的當權派，「百萬雄師」中一小撮堅持資產階級反動路線的頑固頭頭，已經陷入全國億萬軍民聲討的汪洋大海之中。

目前，武漢的無產階級文化大革命正在進入一個新的勝利階段，全國的無產階級文化大革命也開始了一個新高潮。我們偉大領袖毛主席和黨中央為解決武漢問題派出的代表謝富治、王力等同志勝利地回到毛主席身邊，武漢無產階級革命派經過一年多的艱苦奮戰終於英勇地打敗了黨內、軍內一小撮走資本主義道路當權派的猖狂進攻，這是戰無不勝的毛澤東思想的新的偉大勝利，是毛主席的無產階級革命路線的新的偉大勝利。這個新的偉大勝利，極大的激勵和鼓舞了各地億萬軍民，正在推動着全國規模的革命大批判掀起一浪高過一浪。

自從謝富治、王力同志光榮回到北京的消息傳來，在全國各大城市，在各省、市、自治區，已經有幾千萬人次舉行了聲勢浩大的集會和示威遊行。在集中舉行大規模集會遊行的同時，還有數不清的工廠、學校、機關、商店、農村的革命群眾和部隊，召開了大大小小的向中國的赫魯曉夫猛烈開火的批判會、聲討會和誓師會。全國各地無產階級革命派、革命群眾和中國人民解放軍指戰員紛紛表示：一定要學習武漢無產階級革命派大無畏的革命精神，把千仇萬恨都集中到黨內最大的一小撮走資本主義道路當權派身上，徹底清算他們的滔天罪行，從政治上、思想上、理論上把他們批倒批臭，真正做到讓他們遺臭萬年，永保我們無產階級的鐵打江山不變顏色！

在我國最大的工業城市上海和郊區農村，這幾天已有一百八十多萬人走上街頭，舉行強大的示威遊行。許多工廠、機關、學校、商店、部隊和農村人民公社，紛紛舉行了聲討會和批判會。一些毛澤東思想文藝宣傳小分隊，在街頭和基層單位演出活報劇和其他節目，揭發和聲討中國的赫魯曉夫的罪行。

這幾天來，天津市軍民走上街頭示威遊行的，超過了一百萬人次。在海河兩岸，終日回響着聲討中國赫魯曉夫的怒吼聲。

在我國東北最大的工業基地瀋陽，已經有一百多萬軍民舉行盛大集會遊行。在廣州、南昌、太原、西安、蘭州等許多地方，自從謝富治、王力同志光榮回到毛主席身邊的消息傳來，上街示威遊行的革命群眾和當地駐軍指戰員，部分別達到了數十萬人次。各地這種大規模的活動，已經成為動員廣大群眾進一步投入對黨內、軍內一小撮走資本主義道路當權派開展大批判、大鬥爭的強大動力。

聲援武漢地區無產階級革命派的洶湧澎湃的革命洪流，這幾天正繼續在全國許多中小城市、縣城集鎮和廣大農村擴展。在黑龍江省的森林城市伊春以及北安、海倫、巴彥，在山西省臨汾、忻縣、晉中、晉東南和晉南，在江西省的贛州、景德鎮、吉安、九江、撫州和東鄉，在西南邊疆雲南的玉溪、西雙版納、保山、麗江、文山、德宏、思茅等地，都發出了憤怒聲討武漢地區一小撮走資本主義道路當權派的強大聲音。

全國各地支援武漢革命派鬥爭的大規模群眾運動表明，各地億萬軍民對武漢革命派的大無畏精神和果敢行動無限敬佩，對中國的赫魯曉夫以及黨內、軍內一小撮走資本主義道路當權派無比仇恨。各地革命群眾從武漢的鬥爭中得到了一次最生動的階級鬥爭和最深刻的兩條路線鬥爭的教育。它正在廣泛地動員着全國人民的革命積極性，鼓舞和激勵着全國人民把史無前例的無產階級文化大革命進行到底！

【據新華社武漢二十九日電】在偉大統帥毛主席的無產階級革命路線的指引下，武漢地區的無產階級文化大革命正在進入一個新的勝利階段。

人民解放軍駐武漢陸海空三軍中緊緊地同無產階級革命派並肩戰鬥的廣大指戰員和廣大的無產階級革命派戰士，遵循毛主席「宜將剩勇追窮寇」的光輝教導，乘勝前進，集中全力鋼鐵般打中國的赫魯曉夫及其在武漢地區的代理人，決心徹底清算一小撮壞人的滔天罪行。

連日來，在武漢三鎮，連續舉行了有數十萬無產階級革命派和武漢駐軍參加的誓師大會、聲討大會、批判大會和遊行示威。

今天，武漢地區的廣大貧下中農舉行了盛大集會和遊行。

省市機關無產階級革命派今天也舉行了隆重的誓師大會。近萬名省市機關的革命幹部，以大量鐵的事實，憤怒揭發和控訴了中國的赫魯曉夫及其在武漢地區的代理人的滔天罪行，並一致表示：乘勝前進，掀起革命大批判的新高潮，將中國的赫魯曉夫及其在武漢地區的代理人鬥倒、鬥垮、鬥臭，不獲全勝，決不收兵！

受蒙蔽群眾覺悟之日，即「一小撮」徹底完蛋之時。在大揭發、大批判、大鬥爭中，武漢地區無產階級革命派，把爭取受蒙蔽的群眾起來革命，作為一項極其重要的任務。一些受欺騙、受蒙蔽參加了「百萬雄師」的群眾，在偉大領袖毛主席英明政策的感召下，在無產階級革命派的熱情幫助下，紛紛起來回戈造反。他們回到毛主席的革命路線上來，很快就以猛烈的火力投入了大揭發、大批判、大鬥爭的偉大戰鬥。省委、省人委的革命群眾組織為了幫助受蒙蔽的幹部迅速回到毛主席的革命路線上來，最近專門開會，組織他們學習毛主席著作，用毛澤東思想擦亮他們的眼睛，使他們認識到自己在激烈的階級鬥爭中站錯了隊，開始覺悟過來，起來革命。許多工廠、機關、學校一些受蒙蔽的幹部和群眾，已毅然回到了毛主席的革命路線一邊來。中國人民解放軍駐武漢陸海空三軍緊緊和無產階級革命派站在一起的廣大指戰員，最近紛紛舉行集會、座談，滿懷激情地向毛主席宣誓：一定要高高舉起毛澤東思想偉大紅旗，毫不含糊，不折不扣地全力支持武漢地區無產階級革命派，將同他們一道痛擊中國的赫魯曉夫和武漢地區黨內、軍內一小撮走資本主義道路當權派，把武漢地區無產階級文化大革命推上新的勝利階段。

戰鬥在「三鋼」、「兩軍」第一線的指戰員，這幾天，和無產階級革命派一起集會、遊行，使聲討中國的赫魯曉夫及其在武漢的代理人的活動，達到了新的高潮。

武漢區文化革命大好形勢
證明毛主席無比崇高威望
不管是什麼樣的「大人物」，「老資格」，只要他膽敢反對毛主席的革命路線，膽敢對抗以毛主席為首的無產階級司令部，就必然落得眾叛親離，身敗名裂的下場！

人民日報　社論

【新華社北京二十九日電】「人民日報」三十日社論：

「老鼠過街，人人喊打」。

近幾天來，全國億萬革命群眾和人民解放軍陸海空三軍指戰員，舉行盛大規模的集會遊行，同仇敵愾，發動強大的政治攻勢，憤怒聲討中國的赫魯曉夫及其在武漢地區代理人的滔天罪行，堅決支援武漢地區無產階級革命派，熱烈歡呼毛主席的無產階級革命路線的新的偉大勝利。全國無產階級文化大革命出現了一個新的高潮。

現在，那一小撮同人民為敵的反動傢伙，已經成為過街的老鼠，人人喊打。

武漢地區無產階級文化大革命的大好形勢，再一次雄辯地證明了：我們的偉大統帥毛主席和以毛主席為首的無產階級司令部，在全國人民中有着無比崇高的威望，有着不可動搖的無產階級絕對權威。不管是什麼樣的「大人物」，什麼樣的「老資格」，只要他膽敢反對毛澤東思想，反對毛主席的無產階級革命路線，膽敢對抗以毛主席為首的無產階級司令部，就必然會落得個眾叛親離、身敗名裂的下場！

在階級鬥爭的大風大浪中成長起來的無產階級革命派和廣大革命群眾，有着高度的無產階級革命覺悟。他們對無產階級和資產階級兩個司令部，敵我界限分明，愛憎分明。對以毛主席為首的無產階級司令部，就是要堅決擁護，誓死保衛；對資產階級司令部，就是要堅決打倒，徹底摧毀。因此，當一小撮反動傢伙跳出來妄圖扭轉歷史的時候，廣大革命群眾就奮起而攻之，給以致命的痛擊。

這一小撮反動傢伙，是革命人民最好的反面教員。他們演的醜劇，不僅激起了廣大無產階級革命派和革命群眾最大的憤恨，同時也教育了受蒙蔽的群眾，使他們認清了誰是自己真正的敵人，紛紛起來反戈一擊，回到毛主席的無產階級革命路線上來。

反戈一擊，在無產階級的敵人看來，當然是「背叛」。但是，從人民的立場看來，這是革命的行動，是光榮的事情。

一小撮走資本主義道路的當權派總是妄圖依靠謊言和欺騙，把受蒙蔽的群眾變成他們忠實的奴隸。毛主席的無產階級文化大革命路線，則是要通過無產階級的覺悟，徹底打碎奴隸主義的精神枷鎖，啟發廣大群眾的無產階級覺悟。造反不分先後。我們希望每一個受蒙蔽的群眾，起來革命。

受蒙蔽的群眾覺醒過來了，起來造反，這就使黨內軍內一小撮走資本主義道路當權派陷於徹底孤立的絕境。

革命形勢的發展，要比人們預料的快得多。武漢地區無產階級革命派的隊伍，正在階級鬥爭的急風暴雨中迅速地發展、壯大，進一步鞏固地聯合起來，形成堅強有力的革命的鐵拳頭。被武漢地區黨內、軍內一小撮走資本主義道路當權派操縱的「百萬雄師」，正在土崩瓦解。

處在新的革命高潮中的無產階級革命派，要牢牢地記住自己的敵人，同時，還要最廣泛、最緊密地團結一切可以團結的人們，乘勝前進。人人痛打過街老鼠，人人口誅筆伐，徹底批判他們反黨反社會主義反毛澤東思想的罪行，徹底肅清他們在各個方面的流毒，奪取無產階級文化大革命新的偉大勝利！

侵非軍事區遇伏
美軍一營受重創
死傷四百直升機不敢降落派坦克運屍
該營日前闖入非軍事區搜尋民軍撲空撤出時進入民軍口袋

【美聯社西貢三十日電】美國官方消息，美軍死五十人，傷二百多人。記者們在今天中午後到達時，在非軍事區內遭約一營的民軍伏擊。這一次戰鬥發生在非軍事區的，當晚在濱海河南五百碼，但未同敵人接觸。該營共有官兵約八百人，配有坦克砲車十輛，攝火坦克二輛，附帶拖拉車及拖着重型大砲的拖車六輛。這一營人在黑夜中曾遭敵人砲擊，一人被打死。

昨天上午全營開始撤出非軍事區。「週變」連為前鋒，其次為「旅館」連和「狐步」連。「高爾夫」連斷後。此時忽發現約有一營左右的民軍埋伏在這條狹窄路兩旁。「高爾夫」連內一名一等兵說：「到了我們最後一個連人在路上走的時候，敵人便全面發動攻擊。」民軍的迫擊砲火向整個進行中的縱隊射擊。整個營被切成數段。民軍則插在其間。「週變」連的一部分士兵逃出包圍，幸來已回到駐地。「旅館」連的大隊先企圖衝入公路「週變」連會合。一名士兵說：「每當我們爬起來準備走的時候，他們便開槍。」曳光彈滿處飛。我們的一個小隊只剩下一兩個人，幾秒鐘就被打死了。

陸戰隊的直升機C·H46一架，在企圖救起傷者的時候被擊落。直到今天下午，傷者仍未完全撤退。許多屍體和受傷者都是用坦克和裝甲車運回後方。

「福萊斯特號」損失慘重
艦身燒至焦黑　遺下彈孔纍纍
死亡失蹤近二百人　飛機損失五十六架
勉強駛菲　大修　美承認是侵越以來最大海軍災禍

【路透社「福萊斯特」母艦上三十日電】一組一組的海軍人員今天在這艘巨型母艦已燒焦的各層甲板搜尋失蹤的數十名艦員。這些艦員生還機會已經渺茫，[illegible]，搜索大火後焦黑的一[illegible]。十八人中的倖存者，但至今天下午，搜索[illegible]。

[illegible]十二人，飛機損失五十六架。

此外，已知道的有七十八人受傷。因當時飛行甲板尾部炸彈火箭爆炸，化為火海，大量甲板均被火焰波及，[illegible]火包圍。在下層被[illegible]。

由於海水和[illegible]流出的汽油混和而產生的煙氣，對於救生工作頗有妨礙。同時，因為艦上電線大多數被燒毀，一片黑暗，更不易於搜索。該[illegible]，死者多為熟睡技術人員，包括鑑[illegible]工人及飛行甲板船員，[illegible]的多是工作過度的工人。

[illegible]少將說：「這是我生平所見到最慘重的一次災禍」。只是飛機的損失一項，預料將超過七千萬美元，此外母艦被燒毀的各種艙位，損失的數目亦甚大。

[illegible]美聯社消息，被燒毀的飛機包括：九架超音速F4C「鬼怪」機（每機身價一百萬美元）；還有A5偵察機三架，非官方估計，光是飛機的損失就可能達七千萬美元，至於母艦本身的損壞還可能[illegible]。

【路透社西貢三十日電】美國「福萊斯特號」航空母艦之大火，知道已死的海軍人員七十一人，一百一十八人失蹤。這是在越戰中美國海軍所遭遇的最大的一次災禍。

失蹤人員多數是在火勢蔓延至各層甲板，炸彈和被火燒之手彈的飛機發生爆炸時，跳入海中的。海軍發言人說，現在還不能確定失蹤的人員是否都已死亡。他說，第七艦隊[illegible]。

在一千至二千萬美元。

據[illegible]，「福萊斯特號」艦上飛機[illegible]，幾乎全部都已參加救生，而在混亂中，估計其他艦艇救起人員之數目不可能準確。

此外，還有海軍人員七十八人受傷。這場火前後共燒十三小時。

這艘七萬八千噸的航艦，當時在各層甲板已被大火燒至水線，正準備出擊。臥艙着火，已派滿油，裝上彈藥，火光熊熊，濃煙衝天。

發言人說，船上共有「鬼怪」機，「天鷹」機及「侵略者」噴氣機八十五架，燒燬者二十五架，燒壞者三十一架。「福萊斯特號」現正勉強向菲律賓蘇比克灣駛進。越南沿海作戰的任務，由「勇猛號」擔任。

「福萊斯特」艦長[illegible]「福萊斯特」的後面約一千二百碼的「奧利斯坎尼號」航空母艦上一位軍官說，當時母艦正迎風行駛，所有飛機均集中艦尾部，準備開始射。在艦射機上的飛機首先起火，片刻即延至其他飛機。救火員不顧子彈爆炸的危險，立即發手將其他炸彈、火箭及燃油等投入海內。有些人被大火包圍，大聲叫喊跳入海中。

母艦上載有五百磅的巨型炸彈，及一千磅重，六百五十[illegible]，飛行甲板上劃了一條線，上面有四個大孔，相信就是放在一架飛機下的四枚炸彈炸穿的。

泰勒抵澳洲

【路透社澳洲坎培拉三十日電】澳洲總理霍爾特今天同美國總統特使泰勒就越南問題會談了七個小時後說，他們對於越戰的任何方面，都沒有找到辦法，也沒有作出任何決定。

蘇修地圖也搞反華
新疆西藏均不劃全
為印擴張領土張目　印連聲感激

【新華社北京二十九日電】新德里消息：蘇修領導集團最近竟然採取極其卑鄙的手法，為印度反動政府在中印邊界問題上的擴張主義張目。

長期以來，在蘇聯出版的地圖上關於中印邊界的畫法同中國出版的地圖是一致的。由於蘇修加緊同印度反動派勾結反華，它最近出版的大片領土，把中國同印度接壤的地方中國領土劃在它的[illegible]。例如，在今年四月間出版的蘇聯「新時代」周刊第十六期刊載的一幅題為中華人民共和國的地圖上，新疆和西藏的西部（中印邊界西段）竟被公然不劃入中國版圖內。西藏南部（中印邊界東段）被劃入印度版圖，例如的東段「麥克馬洪線」以南的中國領土，這樣一來就把中國領土的[illegible]劃入印度，缺了一塊。

印度外交部長查格拉不久前在議會上發表講話，對蘇修的這種舉動表示感激。他叫囂說：「我們必須感謝蘇聯不承認中國對[illegible]。」

我國邊境的東段，印度反動派為了在中印邊界問題上抵賴他們侵佔中國領土的罪責，一步步地配合美帝國主義的侵略政策。蘇修領導集團露骨地支持印度反動派，在他們的反華[illegible]中，這種[illegible]顯然是為印度反動派的擴張主義張目，而蘇修為了拉攏印度反動派，也就不擇手段了。但是，國際上大多數人民看得很清楚，蘇修統治集團已淪為美帝的幫兇，它同印度反動派勾結反華的陰謀是不會得逞的。

美黃金儲備猛外流
上月減四千五百萬
是去年十月以來外流最大月份

【路透社華盛頓三十日電】美國聯邦儲備局今天報道，美國黃金儲備六月份減少四千五百萬美元，是去年十月份以來外流最大的月份。

聯邦儲備局的統計數字是：六月底黃金儲備為一百三十二億六千九百萬美元，五月份為一百三十三億一千四百萬美元。

委京發生強烈地震
估計死傷達數百人
市區內許多大廈房屋倒塌災情嚴重

【路透社委內瑞拉加拉加斯三十日電】委內瑞拉首都加拉加斯昨晚發生劇烈地震，至少有四十一人死亡（法新社報道至少有七十人死亡）。這次地震使委內瑞拉的中部和北部都受到震動，有數百人受傷，並造成很大的損失。

加拉加斯東部蘇華區最少有七座高樓倒塌。附近山邊一小鎮市的木屋被震塌，墮入山谷中。政府已開始緊急救護工作，進行搜索生還者。死亡者確實數字仍未得知。

加拉加斯市內的許多大樓都已倒塌成一片瓦礫場。那些得以逃命的人瘋狂地用雙手在瓦礫堆中挖掘他們失蹤的親屬。瓦礫堆下面傳出婦孺的低沉的呻叫聲。

這次地震發生在星期六的晚上，當時大多數居民正在準備晚餐以及在週末款待客人。當地震使全市震撼的時候，市民都逃到大街上。

貧民窟老鼠為患
美窮人多被咬傷

【美聯社華盛頓三十日電】一個國會委員會估計美國貧民窟鼠害為患，每年因老鼠造成的損害接近十億美元。一名聯邦衞生官員認為，老鼠在貧民窟居民中所造成心理上的損害，其耗費的數目亦約略相等。

參院銀行貨幣委員會最近提出報告，估計美國共有鼠口九千萬，約為美國全國人口的半數，每一頭老鼠一年所造成之損害約為十元。美國疾病預防局副局長盧納森昨天說，老鼠對於貧民窟內居民心理之影響可能同樣嚴重。他說，「牠們是災害，牠們骯髒，牠們嚇人。」

他說，老鼠在貧民窟內常常咬人，被咬者多為兒童。牠們傳染疾病。僅在紐約每年報告被老鼠咬傷的有六百人。全國被老鼠咬的事件可能比這些統計數字更多，因許多人被咬並不遞報告，而且國家並不要求人們去報告這種事件。

解放軍戰士王元金
捨身救活八個農民
在場崖千鈞一髮之際挺身推開別人出險
自己則光榮犧牲全村感動易名「元金村」

【中國新聞社太原三十日電】用毛澤東思想武裝起來的共產主義戰士、人民解放軍山西省軍區某部王元金同志，在幫助駐地附近群眾修建大寨田時，在場崖危及群眾生命的關鍵時刻，挺身而出，搶救了八個階級兄弟，獻出了自己寶貴的生命。

一九六六年十二月三十一日，王元金準備把自己節省下來的餘款的二十五本「老三篇」，以集體的名義送給紅圖村的革命小將。當他知道社員們正在地裏修大寨田時，便直奔工地而去。到了現場，王元金先和同來的戰友學習了一段毛主席語錄：「我們的共產黨和共產黨所領導的八路軍、新四軍，是革命的隊伍。我們這個隊伍完全是為着解放人民的，是徹底地為人民的利益工作的。」然後，他們拿起工具，同社員一起投入了緊張的勞動。

王元金正在鑲根倒土，他看起勁的時候，土崖裂開了很寬的縫子。王元金想到正在崖下勞動的六名紅衛兵小將和兩名社員，立即高聲大喊：「快躲開，快躲開！」當大家脫離險區時，一女社員嚇得愣愣地突如其來的喊聲弄楞了，呆在那裏不動。這時王元金急步向前，猛力一推，把她推到一米以外，安然脫險。而人民的好戰士王元金同志被壓在一塊巨大的凍土下面，光榮地犧牲了。王元金出身在一個貧苦農民的家裏。一九六六年三月，他來到人民解放軍這個毛澤東思想的大學校，以雷鋒、王杰為榜樣，刻苦地讀毛主席的書，以「只爭朝夕」的革命精神，在短短的九個月裏，成長為一個共產主義戰士，一個出色的愛民模範。他犧牲時，年僅二十歲。

為了悼念王元金烈士，紅圖生產隊的全體社員，一致決定將紅圖村改名為「元金村」，並開展學習王元金同志英雄事跡的活動。

粵穗工商聯函各界鬥委
堅決支持港九同胞抗暴
美帝尚且是中國人民手下敗將英帝更不在話下
來信並向以港九工人階級為核心的愛國同胞和一切愛國的工商界，表示最親切的慰問和敬意。

【本報訊】廣東省和廣州市工商業聯合會聯名寫信給港九工商界反對港英迫害鬥爭委員會、香港南北行同業等反對港英迫害鬥爭委員會和港九各界同胞反對港英迫害鬥爭委員會本月廿一日的聯合抗議聲明，表示堅決支持港九各界同胞的正義鬥爭，並向以港九工人階級為核心的愛國同胞，向湯秉達先生和一切愛國的工商界，表示最親切的慰問和敬意。原函如下：

港九工商界反對港英迫害鬥爭委員會：

近兩個多月來，港英法西斯當局變本加厲，對我愛國同胞進行慘無人道的血腥鎮壓，悍然動員大批軍警，接連襲擊我國機構，搗毀我國人民最偉大的領袖毛主席像和毛主席語錄，大規模逮捕、毒打和殺害我愛國同胞。我愛國工商界人士湯秉達先生也被非法綁架。港英當局這些瘋狂的法西斯暴行，是對我偉大社會主義祖國和七億中國人民的嚴重的政治挑釁。對此，我們表示極大的憤慨！我們堅決擁護我國外交部的強烈抗議，堅決支持港九各界同胞反對港英迫害鬥爭委員會和香港南北行同業反對港英迫害鬥爭委員會本月廿一日的聯合抗議聲明，港英當局必須立即全部照辦，否則，由此而引起的一切嚴重後果應由港英當局負全部責任。

港九愛國同胞高舉毛澤東思想偉大紅旗，面對敵人的血腥鎮壓無所畏懼，前赴後繼，堅強不屈，這表現了「我們中華民族有同自己的敵人血戰到底的氣概」，繼續了偉大的中華民族的傳統，大長了中國人民和全世界革命人民的志氣，大滅了帝國主義的威風。

我們向以港九工人階級為核心的愛國同胞，向湯秉達先生和一切愛國的工商界，表示最親切的慰問和敬意！

「一切反動派都是紙老虎」。美帝國主義尚且是中國人民的手下敗將，何況英帝國主義這個破落戶。毛主席教導我們：「『搬起石頭打自己的腳』，這就是中國人形容某些蠢人的行為的一句俗話。各國反動派也就是這一類的蠢人。他們對於革命人民所作的種種迫害，歸根結底，只能促進人民的更廣泛更劇烈的革命。」港英法西斯當局對我愛國同胞的血腥鎮壓，只是表明它的虛弱和垂死掙扎，絕不能挽救它的失敗命運。港英法西斯當局過去和現在所頒佈的一切緊急法令，統統無效！香港愛國同胞只要幾十條語錄：「造反有理」，我們堅決支持你們的正義鬥爭。港英法西斯當局的暴行越升級，港九愛國同胞的抗暴鬥爭必將更加猛烈地展開，有戰無不勝的毛澤東思想的指引，有經歷了無產階級文化大革命而更加強大的祖國的支持，有七億祖國人民作堅強的後盾，你們一定會繼續發揚港九同胞的反帝革命精神，「我們中國人是有骨氣的」。同港英法西斯當局的這一場鬥爭，是捍衛毛主席思想的鬥爭，是反對帝國主義民族壓迫的鬥爭，是愛國的正義的鬥爭。凡是熱血的中華兒女，自當挺身而出，與敵人鬥爭到底。毛主席教導我們說：「為人民利益而死，就比泰山還重。」在反對港英帝國主義的偉大鬥爭中，我們愛國的工商界一定要繼續緊跟偉大的毛澤東時代的偉大紅旗前進。

一切有中華民族氣節的，一切有正義感的人民，一切具有愛國心的工商界同業們：在這場偉大的鬥爭中，要進一步動員起來，緊密地團結在毛澤東思想偉大紅旗下，和一切愛國同胞一起，團結得再團結，堅決把反對港英帝國主義迫害鬥爭進行到底。我們堅決和你們一道，把反英抗暴鬥爭進行到底，不獲全勝，絕不罷休。

廣東省工商業聯合會
廣東省廣州市工商業聯合會
一九六七年七月廿七日

文化大革命的光輝史冊
毛主席畫冊在滬出版
八月一日起在各大中城市發行
六十四開版本封面燙金字可隨身帶

【據新華社上海三十日電】光輝燦爛的六十四開本「毛主席是我們心中的紅太陽」畫冊，上海印刷出版了。

這本畫冊同不久前在北京印製出版的十二開本「毛主席是我們心中的紅太陽」一樣，是我國無產階級文化大革命的一部光輝史冊，是毛主席的無產階級革命路線的一曲偉大頌歌，是戰無不勝的毛澤東思想的新勝利。

這本畫冊將於八月一日起在北京、上海、南京等大中城市發行。畫冊的形狀和大小與「毛主席語錄」本相仿，便於隨身攜帶。紅彤彤的塑料封面燙有「毛主席是我們心中的紅太陽」十二個金字。翻開畫冊，可以看到我們最敬愛的領袖毛主席的五十幅黑白照片，還有十幅繪有毛主席偉大形象的彩色畫片。

港英綁架記者是嚴重挑釁
愛國同胞負責人道歉放人

【本報訊】港英法西斯當局繼它的一連串追害記者的罪行之後，前晚又在橫頭磡區綁架了我報記者王寧，新華社記者羅玉和，文匯報記者黃一澄，商報記者陳子峯，晶報記者吳在城。港英的卑劣行為，激起港九同胞和愛國報紙的憤慨，昨天紛紛致函本報，對港英法西斯當局提出嚴重抗議。

漢華中學學生鬥委會抗議指出：港英法西斯當局這種法西斯行為，是對我愛國報紙的又一次嚴重挑釁，是港英又一次向我七億祖國人民發動的瘋狂發現。我們對此感到無限憤怒，提出最嚴重、最強烈的抗議。

港英法西斯當局連日施行瘋狂大鎮壓，[illegible]果。

廣東省銀行職工門委會來函說：英勇的新聞戰士在進行正常採訪時，在途中遭到港英法西斯當局的非法綁架。這是港英又一次對七億中國人民，對四百萬港九同胞和愛國報紙的嚴重政治挑釁，激起我們無比的憤慨，並向港英當局提出最強烈的抗議。

港英當局的「民主」的遮羞布，鐵路新聞自由，是「只許州官放火，不許百姓點燈」的強盜邏輯。

我們嚴厲警告港英當局，中國人民是不好惹的，中國人民的容忍是有限度的。你們必須立即接受新華社和四報聯合聲明的一切要求。如果你們繼續作惡，只能「搬起石頭打自己的腳」。

中國保險公司職工鬥委會第一戰鬥隊來信說：我們抗議港英當局一再地綁架記者，這種漠視國際慣例的行為，除了法西斯暴徒敢做之外，唯港英帝國主義的走狗今日猶敢妄作胡為，不怕牲人齒冷。

[illegible]把港英門坊、門奧，徹底粉碎它的反動統治。

[illegible]亂搜工會，亂捉無辜，只有激發起更多的反擊，更加速牠的死亡！現在我們要大喝一聲：港英要立即釋放記者，認罪道歉！燒重國際規則，放斯文一些！否則，我們各界鬥委會和祖國七億人民，必定把你們的脊骨打斷！

灣仔道「港督府」門前綁架新華社、文匯報、大公報、新晚報等九名記者之後，又於廿九日晚，綁架了新華社、文匯報、大公報、商報、晶報等五名記者。我們全體反英抗暴戰士無不義憤填膺，並向港英法西斯當局提出最嚴重的抗議。

[illegible]嚴正警告港英[illegible]當局，立即釋放被捕的[illegible]工友，恐速被擄掠一切財物，賠償一切損失，賠禮道歉，保證不再有類似事件發生。否則一切嚴重後果，由港英當局負責。

嘉榮工廠大廈昨失火
燃燒三小時損失頗重

【本報訊】昨晚，九龍新蒲崗五芳街嘉榮工廠大廈發生大火，燃燒數層，迄今歷一時左右，才將火勢控制。損失頗重，未聞有人受傷。

嘉榮大廈，樓高十五層，八樓部分，有一個通天平台，平台堆置竹籮紙盒等雜物；十五樓以上的天台，有木屋。

[illegible]人士說[illegible]，[illegible]嘉榮大廈的四個[illegible]。

昨天紛紛回到被襲會所
紡織染工人集會
決多闢戰場鬥爭
敵人圖以打捕壓制抗暴純屬癡心妄想

【本報訊】港英法西斯當局昨晚出動英軍、殘暴隊和特務，在附近樓宇架起機槍十多挺，包圍襲擊長沙灣道港九紡織染業職工會，綁架五名工人，搗毀和劫走一批物件。激起了紡織染工人的極大憤怒。

作敵人瘋狂搗亂工會之後，昨日上午，紡織染工人又紛紛回到工會，集會控訴港英法西斯連日來襲擊總會、荃灣、九龍城分會、深水埗服務部及觀塘俱樂部的滔天罪行。工人激憤地表示：港英搗毀工會，綁架工友，我們就百倍地熱愛工會，千倍地還擊港英法西斯。二十六日晚，港英法西斯在旺角金唐酒家附近槍殺紡織工人蔡全，欠下紡織工人一筆新血債，紡織工人誓復此仇。

會上，紡織染工人高聲朗讀毛主席語錄：「我們中華民族有同自己的敵人血戰到底的氣概，有在自力更生的基礎上光復舊物的決心，有自立於世界民族之林的能力。」

「下定決心，不怕犧牲，排除萬難，去爭取勝利。」

紡織工人在會上控訴港英對紡織工人一連串的暴行。前晚七時，竟在工會附近樓宇架起十多挺機槍對付工人，還出動特務。港英特務並劫走七烈士的遺像，撕去「中國人民不可侮」、「把反英抗暴鬥爭進行到底」的橫額，劫走兩個夾子、四個旅行袋、一部收音機等物。工人指出：港英從二十七日起出動英軍、殘暴隊、特務、爆破組和直升機突襲荃灣分會和觀塘服務部，昨天又偷襲九龍城分會、觀塘俱樂部和總會，拘捕工人。港英的瘋狂，並不表示它的強大，而是說明它死亡前的掙扎。

工人在會上表示決心：港英法西斯以為毀打、拘捕便可以把工人反英抗暴鬥爭的熊熊烈火壓下去，這是癡心妄想。敵人搗毀工會，今天，我們百倍熱愛工會；我們就甚不怕敵人，同工會控訴港英罪行，我們就是以行動來壓倒敵人。我們決不會被敵人所屈服。港英企圖嚇倒我們的鬥志，我們就以行動千倍反擊港英。

蔡全被殺害　工友表憤慨

工人憤怒控訴港英二十六日晚上，在旺角槍殺紡織工人蔡全。昨天，紡織工人與廿多路罷工大軍，擊中港英要害。敵人最近一連串的反撲，正是在工人抗暴大軍猛烈打擊下的垂死掙扎。工人決心多開闢戰場，多點火頭，把港英打得疲於奔命，把港英鬥垮、鬥臭。

四紡織廠工人一罷到底
紡織染職工總會昨天發表聲明
決擴大團結加強組織迎擊港英

【本報訊】港九紡織染業職工總會反對港英迫害鬥爭委員會昨天發表聲明，全文如下：

本月廿五日至廿九日的五天內，港英當局出動了大批武裝軍警，連續襲擊我總會會所及九龍城支會、荃灣支會、土瓜灣服務部、觀塘俱樂部及多處工友住宅，兩次襲擊旺角福利部，大肆搜掠、搗亂，並非法綁架了卅多位男女工友，橫加毒打。港英法西斯暴徒形同禽獸，襲擊我機構時，偷飲偷食，見錢就袋，連一個電子也不放過，對於一切財物能搶走的就搶走，搶不走的就搗毀，充份表現了這批法西斯暴徒何等卑鄙、無恥、下流、骯髒。

更嚴重的是，這批執行英帝國主義主子命令的武裝軍警和便衣特務，竟肆意侮辱和撕毀我們七億中國人民最敬愛的偉大領袖毛主席的像，撕毀和塗污毛主席語錄，我們表示最最強烈的抗議！

工會是我們全體紡織染工人的大家庭，同全港紡織染工人有着血肉相連的不可分離的關係。港英法西斯當局這幾天如上戰場一樣出動大批武裝軍警圍搜我們會所，濫捕上工會的工友，這是對全港紡織染工人的一場民族壓迫。港英法西斯當局為了進一步對愛國工人進行迫害，開動了所有宣傳機器，擄走了一些急救藥物和醫藥用的硼酸、硫水和清潔用的漂白粉，就誣衊為什麼「製造炸彈原料」；搶走了工友演戲的道具就渲染為什麼「致人於死命的武器」。這真是活見鬼。告訴你：我們有的武器就是戰無不勝的毛澤東思想，致你於死命的將是港九愛國同胞洶湧澎湃的反英抗暴怒潮！

我們偉大領袖毛主席指出：「在人類歷史上，凡屬將要滅亡的反動勢力，總是要向革命勢力進行最後掙扎的。」港英法西斯當局已經陷入反英抗暴人民戰爭的汪洋大海中，垂死掙扎，他怕得要死，急得亂跳，瘋狂掙扎。欠下的血債是多，我們的仇恨是深。我們嚴正警告港英當局：立即停止胡作非為，立即釋放非法逮捕的工友，並保證他們人身安全，賠償一切損失，道歉，不得報復，否則罪加一等！

暴力壓迫，就會有反抗。我們紡織工人完全懂得怎樣同英帝國主義者鬥。我們決心遵照毛主席教導：「下定決心，不怕犧牲，排除萬難，去爭取勝利。」

我們以百倍的努力，更廣泛團結，揭露英帝國主義罪行。我們將進一步採取各種形式的鬥爭，從政治上、經濟上、文化上狠狠打擊英帝國主義者，把它鬥垮、鬥臭、鬥倒。我們將進一步擴大團結，加強組織，隨時準備應付港英更大的挑釁，堅持到底，直至最後勝利。

我們最後表態：港英必敗！我們必勝！

戰無不勝的毛澤東思想萬歲！

我們最敬愛的偉大領袖毛主席萬歲！萬萬歲！

又訊：紡織染業職工總會九龍城支會鬥委會昨天也發表聲明，譴責港英搜劫支會及非法綁架工友……聲明嚴正警告港英當局，立即釋放被捕的工友，發還被搶掠一切財物，賠償一切損失，賠禮道歉，保證不再有類似事件發生，否則，由此引起的一切嚴重後果，由港英當局負責。

港英綁架記者是嚴重挑釁
愛國同胞紛責令道歉放人
誓作愛國報紙後盾同負口誅筆伐港英任務
把港英的法西斯罪行更加徹底地公諸於世

【本報訊】港英法西斯當局繼它的一連串迫害記者的罪行之後，前晚又在橫頭磡區綁架了我報記者王爭，新華社記者羅玉和、文匯報記者黃一海、商報記者陳子峯、晶報記者吳在城。港英的這種卑劣行為，激起港九同胞的極大憤慨，昨天紛紛致函本報，對港英法西斯當局提出最嚴重、最強烈的抗議。

漢華中學學生鬥委會抗議指出：港英法西斯當局這次嚴重挑釁，是對我愛國報紙的又一次嚴重挑釁，是港英又一次與我七億祖國人民為敵的瘋狂表現。我們對此感到無限憤慨，提出最嚴重、最強烈的抗議。

港英法西斯當局連日施行瘋狂大鎮壓，瘋狂搜掠我愛國學校、工會、國貨機構，濫捕愛國同胞，頒佈了十多條「緊急法令」，企圖挽救它通死的命運，撲滅反英抗暴的烈火。連日來，香港的愛國同胞採取了各式各樣的鬥爭方式，在各條戰線上給予敵人迎頭痛擊，使敵人疲於奔命，不知所措。反英抗暴的大軍正在日益壯大，愛國同胞的抗暴行動，是港英法西斯當局所撲滅不了的。

我們偉大的領袖毛主席教導我們說：「人不犯我，我不犯人；人若犯我，我必犯人。」我們嚴正警告港英當局，我們一定遵照毛主席的教導，進行針鋒相對的鬥爭。你們必須立即釋放被綁架記者，公開道歉，保證今後愛國記者採訪自由。否則，你們必須承擔一切嚴重後果。

廣東省銀行職工鬥委會來函說：英勇的新聞戰士在進行正常採訪回途中遭到港英法西斯當局的非法綁架，這是港英又一次對七億中國人民、對四百萬港九同胞和愛國報紙的嚴重政治挑釁，激起我們無比的憤慨，並向港英當局提出最強烈的抗議。

當前的抗暴鬥爭是一片大好形勢，勇士們從各個戰場上英勇地打擊敵人，港英已陷入人民群衆的汪洋大海中，狗急跳牆了，瘋狂地向我們愛國機構搜襲。但是作賊心虛的敵人，就是色厲內荏的紙老虎，在犯下滔天罪行時，極端害怕愛國記者的正確報道，所以有計劃、有預謀地不斷迫害愛國記者，不惜撕下「自由」、「民主」的遮羞布，踐踏新聞自由，這完全是「只許州官放火，不許百姓點燈」的強盜邏輯。

愛國記者們在光焰無際的毛澤東思想指引下，是嚇不倒、壓不垮的，他們必然更加高舉抗暴鬥爭的旗幟，宣傳毛澤東思想，歌頌勇士們抗暴鬥爭的英勇事跡，揭露港英的法西斯暴行。我們港九愛國同胞將作愛國記者的堅強後盾，共同擔負起口誅筆伐港英當局的光榮任務，把港英鬥垮、鬥臭，徹底粉碎它的反動統治。

我們嚴厲警告港英當局，中國人民是不好惹的，中國人民的容忍是有限度的，你們必須立即接受新華社和四報聯合聲明的一切要求，如果你們繼續作惡，只能「搬起石頭打自己的腳」。

中國保險公司職工鬥委會第一戰鬥隊來信說：我們抗議港英當局一再綁架記者，連車帶人在正常採訪工作中抓去。這種漠視國際慣例的行為，除了法西斯暴徒敢做之外，唯港英今日猶敢妄作胡為，不怕世人齒冷。……亂搜工會，亂捉無辜，只有激發起更多的反擊，更加速牠的死亡！現在我們要大喝一聲：港英要立即釋放記者，認罪道歉！尊重國際慣例，放斯文一些！否則，我們各界鬥委會和祖國七億人民，必定把你們的脊骨都打斷！

平英兵團全體戰士來信說：港英繼花園道、灣仔和「港督府」門前綁架新華社、文匯報、大公報、新晚報等九名記者之後，又於廿九日晚，綁架了新華社、文匯報、大公報、商報、晶報等五名記者。我們全體反英抗暴戰士無不義憤填膺，並向港英法西斯當局提出最嚴重的抗議。

港英不顧我國的警告，連續製造綁架記者事件，不僅進一步暴露其法西斯面目，也把它標榜的「新聞自由」、「採訪自由」等等遮羞布徹底撕毀。它們迫害愛國記者，是它對我愛國同胞進行更大規模的血腥鎮壓的組成部份，以此來阻遏愛國報紙揭露其血腥暴行。這是癡心妄想。告訴這些混蛋們，愛國報紙的記者你們可以非法綁架，但是全港九的愛國同胞你們是抓不完的。記者被你們綁去了，你們的罪行一樣會公諸於世，而且暴露得更徹底。我們的報紙是羣衆辦報，深得羣衆擁護的。沒有記者，我們照樣出報紙，你們把迫害大大升級，只能自取滅亡。

……來信說：我們[illegible]日益壯大，各路罷工工人，大衆一心，反抗到底，敢於鬥爭，不怕犧牲，運用人民戰爭，大顯威風，港英不安日深，就[illegible]頭。但是港英是不甘心的，[illegible]扎的。牠們亂抓記者……

大埔村代表林源
被港英非法綁架
大埔鬥委警告港英速放人

【本報訊】港英法西斯當局，藉口大埔鄉事會爆炸案，又於本月廿六日在大埔區附子嶺村非法綁架該村村代表林源。此舉激起大埔區各界人士萬分憤慨。大埔區各界鬥委會對此發表抗議聲明，嚴正警告港英必須立即釋放愛國村代表林源，並保證今後不得再有同類事故發生。聲明指出：

新界大埔區的愛國村代表林源，於本月廿六日下午在家被港英特務非法綁架。港英當局這種卑鄙下流的行為，完全暴露了英帝猙獰醜惡的嘴臉。對此，我們大埔區各界鬥委會和村代表提出最強烈、最嚴重的抗議！並警告港英軍立即釋放林源，保證他的人身安全，並保證今後不得再有同類事件發生。

林源是大埔區附子嶺村的村代表，向來關心鄉民利益，現竟遭港英非法綁架，這是豈有此理！我們大埔區村代表，對港英這種民族壓迫和無法無天的做法，表示極大的憤怒！

天氣預測

吹清新有時疾勁東風，空曠地方風勢有時強烈，較後時間有頗密驟雨及雷暴，下午最高氣溫可達攝氏三十度。

高潮：上午五時十二分　下午五時三十六分

低潮：下午一時正　下午九時三十七分

特稿
人民抗暴戰鬥遍地開花
反迫害鬥爭七月份日誌
——本報資料室——

一日 港英機構工人罷工已歷三周。

二日 四天的聯合大罷市於二日晚勝利結束。

三日 麵包工人鬥委會通告自四日起拒製港英軍警機構麵包。新界大埔區十七村青少年學生鬥委會抗議港英綁架余東璇學校學生；船灣鄉民怒砸警車。

四日 華仁書院、崇蘭中學、培英中學、東華三院第一中學學生及建築工人分別組成戰鬥委會。

五日 人民日報發表「放手發動群衆，進一步壯大反英抗暴鬥爭隊伍」社論。港九學生界鬥委和港九教育界鬥委代表到「教育司署」問罪並遊行。

六日 各界鬥委會決定為七烈士治喪，要港英速交烈士遺體。港島西區學生上街遊行示威，學生文工團舉行作文藝表演。

七日 七烈士遺屬聲明，港英須接受烈士遺屬提出的要求和公審兇手。烈士治喪委員會號召各界分區追悼烈士。香島中學八百師生上街示威。我航運機構支持罷工，停止將中國出口商品經港轉運世界各地。港英圖推卸罪責，「控告」三名華警謀殺邵氏愛國職工李安。

八日 港英槍殺沙頭角群衆（一死八傷），我邊防哨兵開槍還擊，群衆也奮起抗暴。深圳民兵分別在羅湖橋頭、打鼓嶺和文錦渡舉行大示威。愛國工人、學生、電影界在港九兩地舉行遊行示威。西貢、荃灣各界集會遊行。德惠寶、怡和、和昌三英資洋行華員組成聯合鬥委會。

九日 我外交部抗議港英在沙頭角槍殺我群衆，要求道歉賠償。港英在西區、灣仔、北角鎮壓，當地街坊群衆向鎮暴隊還擊。愛國青年在灣仔擲炸彈。香港海員工人分別舉行示威遊行。

十日 各界鬥委會發言人就港英的瘋狂挑釁發表談話。新華社記者薛平夜被港英綁架。北角、灣仔愛國群衆反擊港英鎮暴，殘暴隊搗毀華豐國貨公司櫥窗，打傷工人。天星小輪工人在尖沙咀遊行示威。七烈士遺屬向「醫務總監」警告港英不得毀屍滅跡。

十一日 外交部就港英無理逮捕薛平向英提強烈抗議。新華社代表到「總督府」抗議。華豐國貨公司負責人電責暴徒，抗議警方圍攻並火攻該公司。香港中國通訊社抗議港英毆打。

十二日 各界鬥委會發言人為港英火攻華豐提抗議。新華總社電港英抗議無理逮捕薛平。海員工會鬥委會號召全港海員準備大罷工。

十三日 各界鬥委會和各業工人鬥委會發言人揭露港英血腥鎮壓全面升級。摩羅、港巴聯合聲明，抗議港英藉「宵禁」搜劫兩會所；培僑中學發表聲明，抗議港英非法綁架教師黃浩炳等。

十四日 各界鬥委會抗議港英強行將七烈士遺體火化。勞聯、勞校抗議港英搗毀勞聯和紅磡勞校。港九大專學生成立鬥委會，分別向港英提抗議。

十五日 各界鬥委會和集成林就港英新界行搜警告，號召同胞們拿起武器或奪敵人武器武裝自己。教育界代表到「港督府」提抗議時，竟遭港英非法逮捕，在場採訪七記者也一起被捕。各界鬥委會慰問團到深圳，慰問沙頭角負傷戰友。港九電影界鬥委會抗議港英非法綁架傅奇和石慧。

十六日 各業工人鬥委會警告港英，決千倍還擊軍事鎮壓。太古、太古船塢、五金三工會聯合聲明，斥責港英出動軍警突襲三工會。人民日報刊登評論員文章：「香港愛國同胞再接再厲堅決鬥爭」。

十七日 各界鬥委會就港英全面襲擊我愛國工會發表聲明，號召採取各種戰術還擊。全港海員今起罷工。深圳民兵到羅湖橋頭示威。

十九日 勞校師生聲討港英搜劫該校。華革會聲明，斥港英襲劫該會和綁架蔡渭衡。黃大仙鬥委會抗議港英洗劫陽光國貨公司。深圳萬人大會，表彰沙頭角民兵反英立功。

廿日 各界鬥委會號召多燃火頭，多闢戰場，困擾港英。五豐行抗議港英十八日向我國貨車[illegible]東抗議。港英文通過所謂「緊急法令」九條，包括禁止旁聽刑事「審訊」。新華總社抗議港英非法「判決」（十九日）薛平入獄兩年和非法「審訊」其他愛國記者。

廿一日 港九各界、工商界、南北行鬥委會聯合抗議港英（廿一日）非法綁架湯秉達。新華社香港分社抗議殘暴隊（廿日晚）的武裝挑釁。各界鬥委會主委楊光談話，指出六萬人罷工鬥爭已打中敵人要害。外交部宣布限制英駐京記者格雷的自由。

廿二日 人民日報評論員文章：「英帝國主義休想逃脫嚴厲的懲罰」，譴責港英迫害記者。九龍響起驚雷，三處發生爆炸：紅磡警署、旺角警署，炸港英「副華民政務司」（彩虹道英軍兵營、廣東道警察宿舍、大角咀的歡樂街十九晚也傳炸聲。）港九漁民組成鬥委會。

廿三日 各界鬥委會號召：「敵人頒布各種「緊急法令」，我們就用各種鬥爭形式加以反擊。」文錦渡、深圳軍民連日聲討港英鷹犬。珠江橋六鱗聯抗議港英暴行。港英連日撕毀、塗污各校報的抗暴標語。勞校抗議勞教會兩秘書林瑞融、陳安（十六日）被港英拘留。港英搜劫培僑教師宿舍和北角工人學校。

廿四日 九龍城業廣民鬥委會抗議軍警侵入城寨並綁架新華學校校長。新華社報道港英連日搗毀愛國機構櫥窗，撕毀毛主席語錄和巨幅標語，指出這是港英的瘋狂的政治挑釁。聯合大罷工進入第三個月。

廿五日 烏仁書院學生鬥委會召開「奴化教育控訴大會」。香島中學鬥委會抗議港英廿四夜劫該校。上水惠僑土產公司店主三父女，奮勇迎戰入侵的百餘殘暴隊，鷹犬嚇得狼狽逃竄。

廿六日 港九各區傳出八爆炸聲，土製炸彈炸警署（漆咸道）、警署（筲箕灣）和警車（彌敦道）。中環街市附近交通燈被掛上「紙人」，醜化港英[illegible]……

廿七日 [illegible]……國貨公司（廿六日）、裕華國貨公司（廿七日）、九龍中僑公司（廿七日）、新中華國貨公司（廿七日）……

廿八日 [illegible]……

廿九日 各界鬥委會號召……成立鬥委會。

三十日 新華社香港分社抗議港英[illegible]……

車床打磨工會聲明
怒斥港英搜劫會所
號召工友奮起人人當鬥士處處闢戰場

【本報訊】港九車床打磨職工會反對港英迫害鬥爭委員會為抗議港英法西斯暴行發表聲明，摘要如下：

港英法西斯當局於日前派出由白皮豬率領一批特務，偷偷摸摸地搶掠和搜劫本會位於旺角鐵樹街六十號四樓福利部，鑿爛鐵閘及撬爛大門入內，搗毀本會福利部天台的部份物件，毀爛本會所有辦公檯抽屜，劫去一批現款，櫃內的用具、文件，住宿工友之衣物也被搗毀及搶走，又具部冊也被搗亂成一團糟。自稱受嚴格訓練的特務，竟以肥皂放留在本會食水中，使食水污濁不堪。最令人髮指的就是白皮豬及特務悍然扯下我國國旗。放在檯上，牠們也膽敢撕下來。這是極其嚴重的政治挑釁。為此，我們全體車打工友對港英法西斯暴行提出最嚴重抗議。我們堅決表示，一定和群衆在一起，把港英鬥垮鬥臭。

我們嚴正警告港英強盜們：你們越瘋狂，將要敗得更慘，你們早日滅亡！你們要搶掠我們的財物，將由港英當局負責。

我們在反英抗暴鬥爭中，為捍衛民族尊嚴，保衛毛澤東思想，將一鬥到底。

工友們：當前反英抗暴鬥爭的形勢好得很，隨時作好準備，人人可當鬥士，處處多闢戰場，使敵人疲於奔命。我們要進一步團結起來，英勇奮戰，把毛澤東思想偉大紅旗高高舉起，誓把反英抗暴鬥爭進行到底！

嘉榮工廠大廈昨失火
燃燒三小時損失頗重

【本報訊】昨晚，九龍新蒲崗五芳街嘉榮工廠大廈發生大火，燃燒數層，迄今晨一時左右，才將火勢控制，損失頗重，未聞有人受傷。

嘉榮大廈，樓高十五層，八樓部分，有一個通天平台，平日堆置竹籮紙盒等雜物；十五樓以上的天台，有木屋一間，屋外放置塑膠原料等易燃品。昨晚九時許，八樓通天平台，不知如何突告失火，火乘風勢，燃及天台，瞬即火勢沖天，木屋繼之着火。當消防車開到時，即架起雲梯施救，但雲梯僅能到達九樓，由於水力不足，九樓以上施救困難，烈焰由天台繼續向下蔓延，十五、十四、十三、十二樓，均告着火，計歷時三小時許，才將火勢控制。該大廈若干工廠，損失頗重。

鷹犬挨炸彈目擊記
在廿六日晚九龍同胞抗暴戰鬥中

【本報訊】本報讀者綜要投稿本報，報道七月二十六日晚上我愛國同胞向前來行兇的港英鷹犬襲以炸彈，把港英鷹犬炸得受傷倒地，呱呱叫的情形。這讀者的來信說：

本報讀者來信說：當日鷹犬向羣衆施暴時，一羣愛國青年馬上擲出三顆土製炸彈，縱條鷹犬當堂受傷倒地。「講錯電台」不敢報道這項「不可否認的事實」，因為怕引起鷹犬的「恐懼和沮喪」！

西斯「緊急法令」，圖作最後掙扎，「主動」瘋狂搜劫愛國機構和愛國工會的時候，我們的抗暴英雄根據最高指示：「以其人之道，還治其人之身。」和港英法西斯當局進行針鋒相對的鬥爭，這是令人興奮的。

七月廿六晚九時左右，我剛由旺角街行出彌敦道時，望見胡社生行大廈門口聚集了很多羣衆，我便湊熱鬧跟着人羣，看見有一隊愛國女青年高舉「戰鬥文工團」的旗幟，燃放爆竹，大演反英抗暴節目，她們高唱「大海航行靠舵手」、「造反有理」、「東方紅」，歌聲響亮，激動人心。有另一些青年還在路面上寫上反英抗暴大標語，吸引很多羣衆，大家都向敢於鬥爭「緊急法令」的愛國青年投以崇敬的眼光。

在「戰鬥文工團」演出的精彩節目現場還有近千羣衆聚集，是時有一部警車由北向南駛來，停駛近現場，有幾個鷹犬從車上跳下來，如狼似虎的奔向胡社生行大廈，欲向羣衆施暴。「人不犯我，我不犯人；人若犯我，我必犯人。」說時遲，那時快，在……

港英迫害汽車司機
拉人扣車並科重罰
過去數周每日控告交通案件達百宗

【本報訊】濫捕是法西斯的慣技，港英當局也不例外。不但大規模非法逮捕我愛國同胞和一般無辜居民，而且連普通的汽車司機也不放過。數日前，港英法西斯當局已採取措施，向汽車司機開刀，凡「觸犯輕微交通規例」的司機，都被非法拘捕。過去，這些司機只會受到罰款，而不會當場被捕的。

港英「交通部」一個發言人昨日出面介紹它的「拘捕司機」的一總政策，對司機要予以「拘捕」及「重罰」。[illegible]……港英「交通部」一方面要面子，另方面也為了[illegible]「交通規例」之後，依然向一般司機頻頻發出告票，勒收「罰款」。港英「交通部」每日控告的交通案件，過去數星期來，每日也在一百宗以上。

較日前，港英「交通部」竟然出動拉人扣車的法西斯手法對付司機，有三十八人因為「輕微的交通違例」被拘捕，他們像犯人一樣被押，部分都被「罰」、「罰」「五十元」，但港英「法官」對五十元「罰款」嫌少，已發出「加價」通知，聲明由本週起「罰款」要加至一百元。

七月二十八日，港英「北九龍裁判署」曾有三宗交通案件「審訊」，其中一名被告司機沒有到「庭」，由其弟代表。在「庭」上，港英「法官」竟然大發雷霆，露出猙獰的法西斯面目，聲言不論由他人代表，結果「法官」將司機的一百元「保釋金」沒收，並發出「拘捕令」，將司機「拘捕歸案」。

港英現已頻頻向司機濫發所謂「拘捕令」，使司機們人心惶惶。據港英「交通部」的發言人也親口承認，僅在最近一周內就發出「拘捕令」十七張之多，就像通緝「江洋大盜」一般來對付普通的汽車司機。從這點就可以清楚地看出，港英的所謂「法律」，就是迫害的代名詞！

毛主席畫冊在滬出版
八月一日起在各大中城市發行
六十四開版本封面燙金字可隨身帶

這本畫冊將於八月一日起在北京、上海、南京等大中城市發行。畫冊的形狀和大小與「毛主席語錄」本相仿，便於隨身攜帶。紅彤彤的塑料封面製有「毛主席是我們心中的紅太陽」十二個金字。翻開畫冊，可以看到我們最最敬愛的偉大領袖毛主席的五十幅黑白照片，還有十幅繪有毛主席偉大形象的彩色畫片。

……港九工商界反對港英迫害鬥爭委員會：

近兩個多月來，港英法西斯當局……

廣東省工商業聯合會

廣東省廣州市工商業聯合會

一九六七年七月廿七日

上海港堅決制裁破壞罷工輪船 滬向太古等十五公司接警告電

行走香港線的粵省海員決隨時進行保衛戰 誓和香港海員兄弟在一起與港英鬥爭到底

【本報訊】本港十五間船務公司，其中包括太古、怡和、法興……等，前天都收到中國外輪代理公司上海分公司發來的一封電報，通知它們上海港口全體革命職工為支持香港海員抵制行動，已決定制裁破壞香港海員罷工的有關輪船，並對港英鎮壓我同胞和破壞工人大罷工的法西斯暴行提出嚴正警告。革命職工並向來我港口的各外國輪船公司嚴正警告，如它們與港英狼狽為奸，破壞香港海員抵制行動，將必受到上海港全體革命職工的堅決制裁。

中國外輪代理公司上海分公司發給本港各大船務公司的電報全文如下：

「我公司得悉上海港全體革命職工和海員為聲援香港海員工會反對港英當局迫害鬥爭委員會發表的「告中國海員書」的正義行動召開了大會並發表了「聲援書」。「聲援書」說：長期以來，萬惡的英帝國主義者對我港九工人和愛國同胞進行了殘酷的迫害和屠殺。最近更加瘋狂地武裝鎮壓、搜查、逮捕罷工工人，甚至出動正規英軍，殘殺我手無寸鐵的愛國同胞。對此我們決不能坐視自己的階級兄弟、愛國同胞遭受港英劊子手的殘害。我們強烈的警告英帝國主義：你們霸佔我國領土香港已百多年了，你們犯下的滔天罪行必須徹底清算，少一筆也不行。用毛澤東思想武裝起來的中國人民不是好惹的。

「聲援書」還說：我港全體革命職工和海員向所有來我港口的外籍輪船鄭重宣告：凡是拒絕執行「香港海員工會反對港英迫害鬥爭委員會」通知和破壞香港中國海員抵制行動的輪船，我們將進行必要的制裁和鬥爭，由此而產生的一切後果都由各輪船方負完全責任。我公司完全支持上海港口革命職工和海員提出的聲援書，特將情況轉告，以引起你們的注意和重視。」

【本報訊】廣東省行走香港線的海員「珠江紅司紅衛戰鬥隊」，決以實際行動支持港九愛國同胞反英抗暴鬥爭和香港海員兄弟制裁港英的罷工行動。他們來函指出：

我們航行香港線，鬥爭於支援反英抗暴的第一線，耳聞目睹港英當局的法西斯暴行，人人義憤填膺，個個磨拳擦掌，是可忍，孰不可忍！我們一定要更高地舉起毛澤東思想偉大紅旗，迎着國際階級鬥爭的大風大浪，大力地宣傳毛澤東思想，以實際行動堅決支持港九愛國同胞的反英抗暴鬥爭和香港海員兄弟制裁港英的罷工行動。我們一定牢牢記住毛主席的教導：「這個軍隊具有一往無前的精神，它要壓倒一切敵人，而決不被敵人所屈服。不論在任何艱難困苦的場合，只要還有一個人，這個人就要繼續戰鬥下去。」「下定決心，不怕犧牲，排除萬難，去爭取勝利。」百倍提高警惕，堅守崗位，隨時準備投入守衛的戰鬥，堅決和香港海員兄弟團結在一起，戰鬥在一起，勝利在一起，把支持香港海員制裁港英的鬥爭進行到底！

南海一三三輪宣傳毛澤東思想 受到香港愛國同胞歡迎和支持

【本報訊】南海一三三輪在香港大力宣傳毛澤東思想以來，深受香港愛國同胞的歡迎和支持，已吸引越來越多的聽衆了；卻使港英膽戰心驚，憂心忡忡，惶惶不可終日。「被敵人反對是好事而不是壞事。」這說明我們的宣傳廣播是有成績的，是成功的。

七月二十二日上午，該輪停泊香港招商局碼頭，在碼頭一連停泊了四天。每天的中午和傍晚，該輪的毛澤東思想宣傳組都進行宣傳廣播，每次的廣播時間一至一個半小時。廣播內容是毛主席語錄、毛主席語錄歌、革命歌曲、「人民日報」的有關社論和評論員文章及港九新聞等。每次廣播都有很多人聽。與此同時，色厲內荏、憂心忡忡的港英當局，總是派它們的鷹犬——水警在距該輪船尾幾十公尺的海面上監視，拍照，錄音。有時，還作一些嚇唬人的小動作，緊張幾下，進行挑釁。愚蠢透頂的港英，自以為派幾隻破水警船監視，挑釁，我們就會被嚇倒，就會關掉擴音機停止宣傳廣播了。這簡直是癡心妄想！

毛主席教導我們：「凡是敵人反對的，我們就要擁護；凡是敵人擁護的，我們就要反對。」敵人越監視、挑釁，我們的廣播員就越沉着有力地廣播。每當水警船靠近該輪船尾進行挑釁時，廣播員就播七月五日「人民日報」的社論：「在香港，我們所要直接打擊的對象，是英帝國主義，是一小撮英國殖民主義者和極少數死心塌地為英帝國主義效勞的民族敗類。那些在敵人營壘中為敵人做過一些壞事的人，他們應當認清形勢，棄暗投明，將功贖罪。而對於那一撮英國殖民主義者和那些罪大惡極，怙惡不悛，甘心充當敵人的劊子手的漢奸，香港同胞完全懂得怎樣去處理他們，那就是以其人之道，還治其人之身。我們要嚴厲警告這些壞傢伙，殺人要償命，血債要用血來還。……」憂心忡忡的水警聽到這段廣播，只得狼狽地把船開遠一點，惟恐遭到戳們。這時，岸上的聽衆便一齊鼓掌「歡送瘟神」；有時還高呼：「打倒水狗！」「打倒白皮豬！」「夠膽的就過來！」大長中國海員和香港愛國同胞的志氣，大滅港英帝國主義及其鷹犬的威風。

該輪革命職工表示，用毛澤東思想武裝起來的中國海員，將頂住任何風險，配合香港愛國同胞的反英抗暴鬥爭形勢，更積極地熱情地宣傳毛澤東思想，一定要讓毛澤東思想偉大紅旗飄揚於香港的上空！

號稱發現炸彈 芋莢當作大蛇
港英用炸藥炸垃圾
真假炸彈困港英 軍警疲於奔命

【本報訊】港英「踩著芋莢當大蛇」又多一例，再次暴露了它的紙老虎本質。廿八日晚十時四十五分，港英屬圖皇會通過講路電台等傳播一項消息，說在北河街與荔枝角道交界處發現炸彈一枚，閙氣驚人，煞有介事。之後，港英更出動百餘名武裝軍警，慌慌張張地將現場重重包圍，對被他們稱為「炸彈」的東西怕得要死。擾攘了好大一陣，啤酒兵的一名「軍火專家」又被請到現場，由他們明情況，決定用炸藥「爆破」。這一英軍警又忙得團團轉。最後，在港英啤酒兵施放的炸藥隆然一聲中，這個「炸彈」被「爆破」了。慌張了很久的港英軍警這時才如釋重負，抱了一把冷汗。被他們隆而重之地「爆破」了的是什麼「炸彈」呢？謎底如今揭曉了。據有關讀者來信指出，當晚被港英用了炸藥「爆破」的，其實只是一袋垃圾，而絕對沒有一點兒火藥在內。港英對垃圾也怕得要死，也着實「垃圾」之至了！

社評
港英必須立即放人

港英前晚在東頭村道綁走新華社、文匯報、商報、晶報和本報五名記者和一名司機後，新華社和我們四報分別向港英提出警告和抗議，要求立即將他們釋放，但是港英仍一意孤行，硬把他們繼續扣留。昨晚港英電台廣播官方發言人的談話，說他們「被拘留」，什麼「參加恐嚇性集會」等多項「罪名」。他們是在橫頭磡進行採訪後路經東頭村道時被綁的，情形一樣，無非以「莫須有」羅織「罪狀」罷了。

很顯然，港英這樣迫害新華社和我們愛國報紙的記者，是完全有計劃、有預謀的行徑。自從五月開始，港英執行反華的大陰謀，實行對港九愛國同胞下毒手以來，它對中國國家通訊社和中國人民的報紙既恐嚇，又用盡方法阻撓我們的記者的正常採訪活動。隨着它的暴行升級，它對記者的迫害也在加劇。目前在「督府」前濫捕教育界人士時，就把我們七名記者同時非法拘走，這次更由武裝特務，當街擄截，連車帶人抽去，無法無天的綁匪。踐踏新聞自由，傷害人身安全，到了無法無天的地步。

港英繼續在叫嚷「採取強硬的行動」來對付港九愛國同胞，繼續出動軍警瘋狂進行大鎮壓、大圍搜。正因為它的這些暴行更加見不得人，它正進一步封鎖新聞，一方面開動它控制下的宣傳機器和勾結反動報紙製造謠言，混淆視聽；另方面就對我們各報記者的採訪工作橫加阻撓，甚至用綁架手段來打擊我們，企圖使我們停止供應稿件。它也許以為這樣就可以抹煞是非，為所欲為了。

我們可以告訴港英，你們這種目的是永遠達不到的。你們這兩個多月將殺打捕港九同胞的罪行，全港九四百萬中國同胞都是證人，你們掩不住這幾百萬雙的眼睛，也堵不住這幾百萬個口。我們的報紙站在中國人民的立場，響應祖國的號召，堅決支持港九同胞反迫害鬥爭，同港九同胞呼吸相通，休戚與共。

無論任何橫逆之來，都不能動搖我們的立場和決心。港英這樣迫害新華社和我們的記者，斷然不會給它本身帶來絲毫好處。這只能反映出它自知理屈，不敢面對真理；並進一步暴露出它的法西斯面目。港英這樣迫害新華社和我們各報的記者，藐視中國人民，蓄意向全中國一再進行政治挑釁。對於這種挑釁，港九同胞和中國人民決不會置之不理的。總算帳的日子一定會到來，而且必不會拖得太久的。

我們嚴正要求港英，必須立即停止迫害愛國記者的暴行，釋放拘禁的愛國記者，公開道歉，保證今後不再發生類似事件。否則，由此而產生的一切嚴重後果，概由港英承擔。

殺人要償命

在這次反英抗暴的鬥爭中，許多位愛國的同胞在港英的屠刀下犧牲了。毛織工人蘇全是最近犧牲的一位。

他一直是站在鬥爭的最前列的。在鬥爭掀起後，他在廠內動員工人罷工，堅持在廠內的鬥爭及散發傳單的工作，遭到廠方的開除。他仍不屈不撓，轉入另一家工廠後，更積極地響應抗暴的號召，展開各種反抗的活動，直至被害。他結婚未久，妻子懷孕數月。他生前對妻子說：

如果他有什麼意外，要顧全大局，千萬不要為他個人打算，將來生下的不論是男是女都要繼承父志，做一個熱愛毛澤東思想的反帝戰士。可見他已下定決心，參加鬥爭，把個人的生死置於度外。

毛主席說過，「要奮鬥就會有犧牲，死人的事是經常發生的。但是我們想到人民的利益，想到大多數人民的痛苦，我們為人民而死，就是死得其所」；「人總是要死的，但死的意義有不同。……為人民利益而死，就比泰山還重；替法西斯賣力，替剝削人民和壓迫人民的人去死，就比鴻毛還輕。」蘇全工友同徐田波、黎松、鄧明……等烈士一樣，是為了維護中國人民的尊嚴，為捍衛毛澤東思想和反抗法西斯迫害而死的，死得比泰山還重。他們都不愧為中華民族的優秀兒子，不愧為毛主席的好工人、好戰士。

他們用生命證明，港英的法西斯迫害嚇不倒敢於鬥爭的工人，一個人倒下去了，更多的人站起來，踏着烈士的血跡繼續前進。他們樹立了光輝的形象，對比之下，那一小撮甘心做漢奸走狗的人，益顯得特別卑鄙渺小，一文不值。

自從港英開始鎮壓港九同胞以來，欠下的血債已經不少。所有這些血債都要清算的，決不能含糊。蘇全被害，是港英所欠的最新的一筆血債。一個姓陳的便衣特務，在現場未發任何警告，就拔槍向人羣亂放，連放三槍，射中蘇全的頭部和背部。蘇全的妻子事後向警察當局去認屍時，被帶去見蘇全遺體，三個傷口都在背部，可是謊言特務還說是開槍，證明他當時並非面向警察的。這是港英特務無可抵賴的一種暗殺行為。

現在證據具在，案情擺得明明白白。人們要求港英必須對此作出交代。

北京曾一再指出，「殺人要償命，血債要用血來還」。港英欠下任何一筆債，將來都要清算。那些助英為惡的人，動手殺害了中國同胞的，也休想能夠漏過人民的法網。

宣傳毛澤東思想 蔑視港英臭「法令」
青年表演隊活躍
在橫頭磡石硤尾兩徙區演出深受讚揚
港英綁架到場採訪記者激起羣衆憤怒

【本報訊】高舉毛澤東思想偉大紅旗的徙置區青年們，前（廿九）天晚上，在橫頭磡徙置區進行宣傳毛澤東思想，並舉行遊行示威，抗擊萬惡的港英法西斯當局。他們的行動，受到橫頭磡徙置區街坊們的讚揚和歡迎。

前天晚上八時，在橫頭磡徙置區中，響起了陣陣鞭炮聲和鑼鼓聲，一隊隊伍整齊的徙置區青年列隊遊行，一位……

風球只懸一號
颱風不致襲港
今天吹強風會有大雨

【本報訊】南海的熱帶低氣壓已加強成為颱風，昨晚位於港南偏南二百八十哩處海面上，本港天文台昨天下午四時半懸掛出一號風球。預測此股風暴將不致襲港。

據天文台報告：昨晚十時，這個颱風中心位於南海的北緯……東經……，約在本港以南二百八十哩處，颱風中心附近最大風力八級，即每小時……哩，正以每小時……哩速度向西北偏北方向移動。如照現時方向移動，風暴將於星期二在本港西南面……。今日吹強勁東風，有大驟雨。

澳門文藝新聞體育及醫藥界人士昨示威遊行（本報攝）

支援港九同胞反英抗暴鬥爭
澳門文藝新聞體育醫藥界 三千餘人昨集會示威遊行
洪門人士也派隊參加 十二個地區演出抗暴節目

【本報訊】昨日，澳門文藝、新聞、體育、醫藥界聯合舉行了支援港九同胞反英抗暴鬥爭大會，會後，並進行了遊行示威，具有反抗異族侵略傳統的洪門人士，也派隊參加。文藝界演出隊，更分別在十二個地區演出反英抗暴的節目，大大鼓舞了坊衆的鬥志。

澳門文藝、新聞、體育、醫藥界支援港九同胞反英抗暴鬥爭大會，於下午四時許在工人體育場舉行，參加的逾三千多人。他們人人胸佩毛主席像章，各隊分別高舉着毛主席像……

針鋒相對
人民的喉舌是封不住的

以「港九先鋒游擊隊」命名
抗暴羣衆活躍九龍 寫抗暴標語發傳單
痛擊港英嚴懲敗類及漢奸走狗

工人俱樂部主任 李生住宅遭搜查
工聯秘書長住所也被搜

讀毛主席的書，聽毛主席的話，照毛主席的指示辦事。
林彪

幹革命靠毛澤東思想
——記香港反英抗暴戰士的英雄事跡

萬惡港英又欠下新血債
毛織工人蘇全被殺害
烈士生前熱愛毛主席活學活用主席著作
遺妻受烈士教育影響，十分堅強，她已懷胎六個月，將根據烈士生前囑咐，生男則取名繼承，生女則取名反英。

毛織工人蘇全遺照

東報評論香港局勢
英帝有眼不識泰山
局勢的發展將以英帝被拋出香港而告終

讀毛主席的書，聽毛主席的話，照毛主席的指示辦事。

林彪

永遠忠於毛主席

——記香港反英抗暴戰士的英雄事跡

【新華社香港二十九日電】通訊：永遠忠於毛主席——記香港反英抗暴戰士的英雄事跡

幹革命靠毛澤東思想

萬物生長靠太陽，幹革命靠的是毛澤東思想。香港愛國同胞在反英抗暴鬥爭中，信心百倍地狠狠回擊港英法西斯當局的血腥鎮壓，沉重地打擊港英帝國主義的萬惡統治，取得了一個又一個勝利。他們深深懂得，這些勝利的取得靠的是偉大的戰無不勝的毛澤東思想。所以他們在港英法西斯野獸面前，不惜用自己的鮮血和生命來維護民族尊嚴，來捍衛光焰無際的毛澤東思想。

想起毛主席渾身是膽

在港英法西斯軍警瘋狂鎮壓的時候，香港愛國同胞心裏牢記毛主席的教導，不斷高呼：「毛主席萬歲！」渾身是膽，前赴後繼地同敵人進行英勇頑強的戰鬥；在被毒打、被逮捕的時候，愛國同胞們昂首挺胸，振臂高呼：「毛主席萬歲！」仇視港英法西斯當局的暴行；在敵人的黑牢裏，愛國同胞們高呼：「毛主席萬歲！」蔑視法西斯魔鬼的迫害。

「毛主席萬歲！」這是反英抗暴戰士力量的源泉。戰無不勝的毛澤東思想，這是反英抗暴戰士反擊敵人最銳利的武器。

七月十四日，九龍紹勞工聯合會的工人在還擊港英法西斯軍警圍攻的兩個多小時的頑強戰鬥中，「大海航行靠舵手」和「東方紅」的雄壯歌聲持續不斷，像命令一樣指揮着每一個戰士的戰鬥。

以一當十與頑敵血戰

在天台上，在會所內，在樓梯間，戰士們都在浴血奮戰。戰士們用石塊、玻璃瓶還擊卡賓槍、木彈和催淚彈的掃射。在工會的廣播喇叭中，不斷地響着巨大的口號聲：「打倒英帝國主義！」「港英必敗，我們必勝！」「毛主席萬歲！萬萬歲！」

在兩個多小時的戰鬥中，幾十名英勇的戰士沉重地反擊了近千名武裝到牙齒的敵人。最後，戰士們雖然受傷被捕了，但他們個個堅貞不屈，大義凜然。當他們被法西斯軍警押上警車時，激昂地高呼「毛主席萬歲！」高唱「大海航行靠舵手」，表現了中華兒女威武不屈的英雄氣概，給香港同胞的反英抗暴鬥爭樹立了榜樣。

面對槍尖刺刀無所懼

被港英綁架的三名摩托車工人，在敵人的黑牢裏，在港英法西斯野獸的槍尖、刺刀、警棍面前，無所畏懼地反擊敵人的政治挑釁。

港英鷹犬惡毒地問：「大海航行靠什麼？」

摩托車工人挺起胸膛，自豪地回答：「大海航行靠舵手，幹革命靠偉大的領袖毛主席，靠戰無不勝的毛澤東思想！」

鷹犬一計不成，接着又以恫嚇的口吻問：「你有沒有喊毛澤東萬歲！」

「有！天天都喊，凡是中國人都應該喊！」「毛主席萬歲！」摩托車工人斬釘截鐵地回擊敵人，把敵人嚇得目瞪口呆。

當鷹犬問台灣的中國同胞是不是也喊「毛主席萬歲」時，工人們回答說：喊！台灣同胞只要是愛國的，一樣喊「毛主席萬歲！」即使有人不能用嘴喊，但是他們心裏天天都在想念毛主席。

敵人狂妄的政治挑釁被英勇的摩托車工人反擊得像刺破的汽球一樣癟了下去。

就算打死也要讀語錄

人造花廠的一位叫孫劍輝的普通工人，五月六日，因爲讀「毛主席語錄」讀得最響亮，喊「毛主席萬歲」喊得最激昂，被一羣瘋狂的港英警察打得遍體鱗傷。當他被投入黑牢中的時候，已是奄奄一息。但是，滅絕人性的港英暴徒並不放過他，還帶了個棍子來到他的身旁，歇斯底里的狂叫：「你還敢不敢讀語錄？再讀一句，就打一拳。」毛主席的書是陽光，是雨露，孫劍輝吃力地站起來堅定地說：「我要讀，我偏要讀！……就算打死也要讀！」

忍劇痛高呼毛主席好

一位十七歲的中學生在港英的「刑訊室」裏遭到敵人的毒打。敵人拿着從他身上搜出的「毛主席語錄」，強迫他寫上侮辱偉大領袖毛主席的字句。他斬釘截鐵地回答說：「辦不到！辦不到！一萬個辦不到！」法西斯暴徒的警棍、手銬又往他的胸前、背上亂打一頓，大皮靴往他的腳腸踢過去，這位頑強的青年被打倒在地上。法西斯暴徒聲嘶力竭地狂叫：「毛澤東好不好？」

青年艱難地站起來，挺胸高聲回答：「好！」

於是，敵人又發瘋地把他打倒在地上。

「毛澤東好不好？」暴徒再一次嚎叫。

青年忍受着刺骨的疼痛，英勇地站起來，用盡全身的力氣高聲地說：「毛主席好！」

這是一個多麼勇敢的人呀！

暴力奈何不了我戰士

當他被營救出獄時，他激動地對記者說：「毛主席是我們心中最紅最紅的紅太陽，港英法西斯當局妄想用暴力來阻止我們熱愛毛主席，這是絕對辦不到的。」

在「五·二二」血案中，一批愛國機構的職工被港英法西斯橫蠻地抓到「拘留所」去。當他們抵達魔窟的時候，一排排兇神惡煞的暴徒已在等待他們。

「把『像章』取下來！」野獸們像狼嗥似地叫囂着。我們的英雄們橫眉冷對敵人的嗥叫。

「取下來！」又是一陣狼嗥。它們得到的仍然是一雙雙充滿仇恨的目光。

誓死保護毛主席像章

一個英國警官指揮一羣法西斯暴徒撲上來，拳頭、警棍、手銬，像雨點一樣不停地落在職工們的身上。但是，毒打就能使反英抗暴的英雄屈服嗎？不！英雄們高呼：「毛主席萬歲！」「同志們，團結起來，鬥爭到底！」用雙手維護着胸前的毛主席像章，拚死也不讓敵人搶走，直到被打得昏厥，失去了知覺。職工們就是這樣寧死不屈地實現自己的誓言：永遠忠於毛主席，永遠忠於毛澤東思想。

在敵人瘋狂的迫害下，有一位貿易機構的職工，冒着生命危險，爲了把一枚金光閃閃的毛主席像章保存下來，被折磨了三天三夜，給敵人打成重傷，走路也要扶着牆才能移步。但是，他終於把他最珍貴的毛主席像章從危難中保存了下來，交到獄外戰友的手中。

當戰友們接到這枚毛主席像章時，無不熱淚盈眶，爲他們有這樣英勇的戰友而驕傲。現在，他們小心翼翼地珍藏着這枚紅光四射的毛主席像章，讓它激勵獄外戰友的鬥志，從中吸取巨大的力量。

萬惡港英逃不了慘敗

衰朽透頂的港英帝國主義像魔鬼害怕陽光一樣害怕戰無不勝的毛澤東思想，它妄想用暴力來破壞和阻止香港同胞學習和宣傳毛澤東思想，這是永遠也辦不到的。香港愛國同胞決心加倍地還擊敵人，緊緊把萬惡的港英帝國主義鬥垮、鬥臭！讓光輝的毛澤東思想偉大紅旗，高高飄揚在香港的上空。

·新華社香港分社記者·

萬惡港英又欠下新血債

毛織工人蘇全被殺害

烈士生前熱愛毛主席活學活用主席著作

遺妻受烈士教育影響，十分堅強，她已懷胎六個月，將根據烈士生前囑咐，生男則取名繼承，生女則取名反英

【本報訊】本月廿六日在粉嶺道奶路臣街口被港英特務開槍屠殺者，經證實是毛織工人蘇全。蘇全烈士的遺妻，表示將繼承烈士遺志把反迫害鬥爭進行到底。

蘇全烈士現年廿八歲，東莞縣人，過去在鄉間種田，來港後以織毛衫爲業。由於親身受到英帝國主義的壓迫和剝削，烈士對帝國主義懷着刻骨深仇。

烈士熱愛祖國，熱愛毛澤東思想。在學習組裏，烈士從不缺席或遲到。在清理烈士遺物中，有許多毛主席著作，其中包括不少剪報。烈士還遺有不少毛主席像章和語錄章，其中不少是烈士利用工餘時間排隊購買的。

烈士遺妻表示了烈士一向熱愛毛主席，除了學習毛主席著作外，烈士還愛讀革命英雄故事，以革命英雄爲榜樣，敢於鬥爭，敢於勝利。

烈士一向保持工人階級艱苦樸素的優良品質，從不濫用一分錢。但是爲了照顧比自己更困難的工友，烈士卻從不吝惜。他常常教育妻子，不能光爲個人享受而忘記大衆。爲了集體的事業，他可以犧牲個人。在他的介紹和帶動下，他的妻子也參加了反迫害鬥爭。烈士還活學活用老三篇，明確了生死觀。他說，一個人死了，屍骨已經沒有甚麼用，應該根據鬥爭的需要來對待這個問題。並且根據七烈士的鬥爭事跡，對妻子進行教育。

烈士死後，他的妻子同工友商量，認爲屍體問題關係到整個鬥爭，堅持拒絕簽字，在十多名特務的包圍下，不怕嚇，也不聽「好話」，堅持鬥爭。

烈士於今年年初結婚，妻子懷孕已有六個月。對烈士的犧牲，他的妻子認爲他的死是關係到維護民族尊嚴的，應該引以爲榮。他的妻子並且將根據烈士生前的囑咐，生了兒子，以「繼承」命名；生了女兒，名「反英」，以承烈士的遺志，掃除一切害人蟲，全無敵。

毛織工人蘇全遺照

英籍官員函本報

揭港英腐敗黑幕

港英機構中軍師都貪污反而最得寵

「緊急法例」是使警方可對有自己政見的人羅織罪名；搜獲「武器」是對左翼店主、職員、記者進行處罰的藉口

【本報訊】一位在港英機構工作的英國人，前日寫信給本報，對自己見到的港英法西斯暴行感到可恥。下面是來信全文：

大公報編輯先生：

我是一個在港英機構工作的英國人，我爲自己在這裏目睹的事情感到可恥。

任何不老實的人，都不難被提升到最高的職位，其結果是，港英當局最信賴的軍師（顧問），總是盜竊者和貪污者。一位老實的人，有時也可能得到高職位，但是如果他愿要老實到底，並設法改革本部門，他就要被調走或被革職。肯定地說，當局的政策就是要高級貪污者，以便執行其殘忍的政策和惡行。

「政府部門」中老實的年青人（包括英籍和非英籍在內）因而感到沮喪，要嗎就停止按良心辦事，甚至可能參加貪污，終於同流合污。

假如「政府」人士以外的任何人，企圖報道當局任何軍師的貪污和惡行，他就會受到法律的追究，被當作麻煩製造者。他將受到警告說，他的做法可能失敗，並說他是一個「局外人」。並可能的話，就給他羅織罪名。但是那些貪污的軍師，卻被提升到更高的職位，並賦予進行任何非行的自由，以替換政府盲目蓋章的政策。

目前的「緊急法例」的目的是賦予警方對有自己政見的人而非任何刑事犯羅織罪名的權力。港英當局一貫根據左翼分子和進步人士這個藉口。非常滑稽的是：在英國方面，所謂左翼政府的當局，這個政府並不關心香港，而是極信港英當局（被錯誤地稱爲香港政府）報告的一切。搜獲「武器」不過是對有自己政見的左翼店主、職員、記者和工人進行處罰的藉口。

在強盜們突襲私人產業中，都沒有安全，我遺憾地不能在這封信署上自己的名字。

英國人　七月二十六日

石硤尾徙置區

湧抗暴大字報

銅鑼灣公園亦有大標語

【本報訊】石硤尾徙置區各處昨晨出現許多大字報，表現出愛國同胞敢於「三視」港英最近頒佈的「緊急法令」的決心。

大字報出現在石硤尾街聖方濟各學校圍牆上，寫有「團結起來，打倒英帝！」「我們必勝，港英必敗！」第三座的牆壁上及徙置區管理處的牆壁上，寫有「反對港英制水」。在高街行道「銘賢」學校的牆上，寫有「反對奴化教育」。石硤尾「官立」學校的門口及牆上，亦寫上「我們必勝！」「打倒港英！」

又：昨晨銅鑼灣維多利亞公園足球場內，出現了「港英必敗」、「我們必勝」、「毛主席萬歲」等大字標語。十一時許，港英警車開到現場，心虛膽怯的把車藏在樹蔭下，然後派出黃皮狗鬼頭鬼腦的塗抹標語，只見他們一邊抄塗一邊張望，旁邊兩個足球場的運動員仍然在進行比賽，根本就不把這些黃皮狗放在眼內，觀衆們在對球之餘也冷眼看着他們的狼狽相。

石硤尾居民組成抗暴隊

【本報訊】石硤尾徙置區居民反英抗暴戰鬥隊昨發表聲明，內容如下：

「萬惡的港英當局執行法西斯暴政，無理毒打、拘捕、殺害我愛國同胞，並對被拘捕的愛國同胞進行非法審訊、非法判刑。對於港英這種野蠻行爲，凡有血性的中國同胞都要起來堅決反對。

港英當局最近不斷頒佈各項「緊急法令」，不分晝夜，出動軍警特務，繼續向愛國機構、同胞進行瘋狂大鎮壓、大搜捕。港英當局以爲用這樣殘暴的行爲，就會把愛國同胞的反暴怒潮鎮壓下去，這眞是癡心妄想。有壓迫就有反抗，用毛澤東思想武裝起來的愛國同胞，就是天不怕，地不怕，鬼不怕，敢於起來和港英鬥爭到底，不獲全勝，決不收兵。

我們居住在石硤尾徙置區，曾經被港英當局折屋、迫遷、放火燒屋，以致傾家蕩產，歷年受盡欺壓和剝削。今天已經到了清算港英百年罪行的時候了。我們石硤尾居民團結起來，組織反英抗暴戰鬥隊，堅決執行我國政府的反英抗暴指示，一定要擊敗港英的瘋狂鎮壓，一定要把萬惡的港英殖民主義者鬥倒、鬥臭、鬥垮。

我們必勝！港英必敗！」

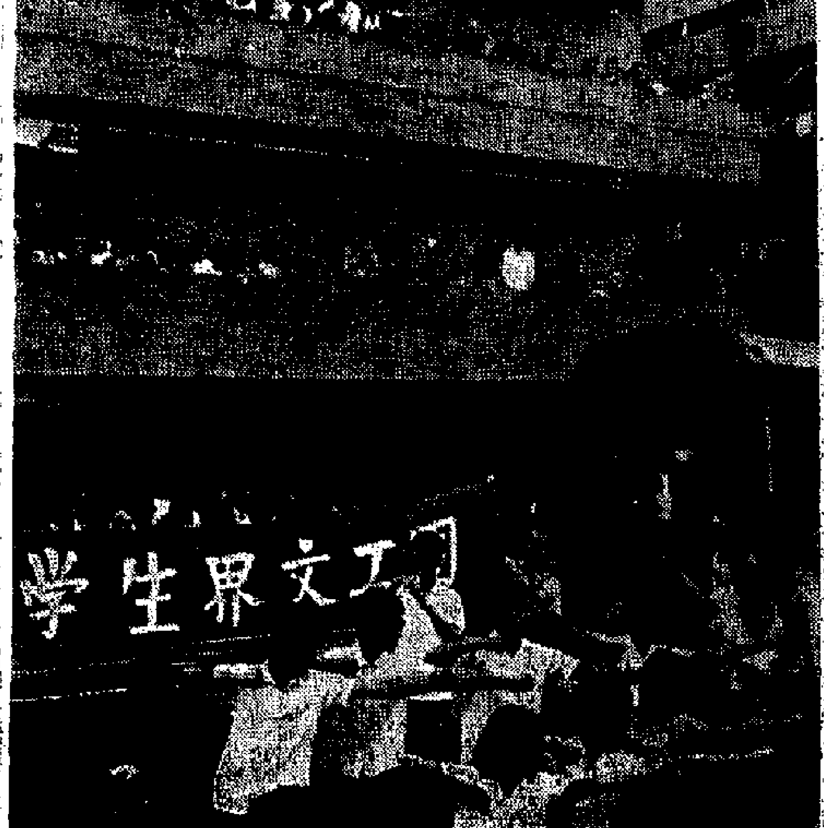

石硤尾徙置區居民居高臨下，欣賞學生界文工團在街頭演出的抗暴節目。

學生界文工團昨在石硤尾徙置區演出反英抗暴文藝節目，坊衆熱烈圍觀，一致讚賞。

是誰導致居民「恐慌與沮喪」

北角三大廈民居

被港英逐層劫搜

連在母親懷中的女嬰也拘捕

【本報訊】陷入了人民戰爭汪洋大海中的港英法西斯當局，正作垂死前的掙扎。武裝到牙齒的殘暴隊、啤酒兵，前晚在北角區大肆搜索騷擾民居，並強行綁架居民。在南方大廈被綁架的居民共六男兩女，其中一名還是尚在襁褓中吃奶的女嬰。港英當局封鎖道路，禁止該區南方、南天及國都三座大廈的居民歸家，製造足以導致居民「恐慌與沮喪」的暴行。昨晨街坊談及，莫不咬牙切齒，衆口聲討港英帝國主義者的醜惡暴行。

據該區街坊說：前晚八時許，十八輛載有全副武裝啤酒兵、殘暴隊以及便裝特務的大車，開到上述地點，由啤酒兵佈下外圍「防」線，將南方、南天、國都三座大廈圍住，然後分層進入各樓民居搜查，騷擾到午夜十二時許方始撤退。

在高達廿層的南方大廈中，港英鷹犬在白皮豬夏利士、莫邁的指揮下，集中搜索十三樓以下的樓宇。在十二樓的B座，一名十七歲的培僑中學生王和堂及一名邱天注都被入屋的鷹犬綁架帶走。同樓D座亦有兩名青年被綁架，一名邱奕輝，一名邱奕典，他們是堂兄弟，邱奕輝任中藝公司職員，邱奕典則是海外貿易公司的職員。

大群狗仔闖入上址綁架的時候，將拜神用的爆仗和小孩子玩的波子指是「武器」，同時並將印有毛主席語錄的唱片、唱片「大海航行靠舵手」、「我們走在大路上」、「毛主席是我們心中的紅太陽」、「偉大的領袖毛澤東」、「毛主席語錄歌曲」的歌詞全部搜走，作爲「罪證」。

在八時至九時間，一隊武裝鷹犬闖入南方大廈九樓F座民居，亂搜一番，一名手抱嬰兒的婦人盧秀潤正在廚房燒飯，走狗不分青紅皂白，強指該婦人藏有所謂「煽動性」傳單，將盧秀潤及手抱數月大女嬰拘捕，該女嬰仍在哺乳期間且還有病。那批狼警入屋後，驅命屋內人蹲在廁所內，然後大肆搜查，翻箱倒篋，有一名十九歲青年，正在房內做手工，亦遭狼警用槍嘴敲打頭，又在一個房內搗亂，用作鉄打藥酒之用的石器，亦被狼警指爲「武器」，最後，連廁所上面仔的棉被都搜查一番，才悄然帶走婦人盧秀潤及其手抱女嬰。狼警這種連婦女孩都亂捕的法西斯行爲，……

就在港英軍警圍搜居民的同時，憤怒的居民點燃爆竹，……仍有爆竹響下，這說明了鎮壓不能撲滅抗暴的怒火，港英法西斯當局的白色恐怖，只有把抗暴的怒火燒得更旺。

培僑中學鬥委會

怒責港英囚司機

【本報訊】培僑中學鬥委會就該校汽車司機陳永洪被港英無理判刑事發表聲明：

我校汽車司機陳永洪本月十三日駕駛學校房車，載三名教師到北角探訪親友，港英竟非法加以拘捕，「非法」審判，於廿八日以「阻差辦公」、「罪名」判陳司機入獄十二個月。港英對我校職工的法西斯迫害，引起我校員生極大的憤慨！我們向港英提出最強烈的抗議！

陳永洪司機在「法庭」上大聲疾呼：「抗議非法審訊，非法判刑！」這正是我們千千萬萬用毛澤東思想武裝起來的愛國同胞的共同的怒吼！你們港英當局不管多麼猖狂，等着瞧吧！被人民公審的一小撮魔鬼，人民將宣告你們的死刑！

東報評論香港局勢

英帝有眼不識泰山

局勢的發展將以英帝被拋出香港而告終

【本報金邊專訊】柬埔寨東文「祖國報」於本月廿四日就香港問題發表了一篇評論文章，題目是：「英國殖民主義惹事生非」。

文章說：「據消息稱，在香港的英國殖民主義政權逮捕了新華通訊社的一名中國記者，並以發動示威暴動的罪名宣判其坐牢。

「對中國記者這一宣判，是直接嚴重地向人民中國挑釁。觀察家認爲英國殖民主義的壓迫行爲一定是這樣進行的，一直到遭受最後失敗爲止。帝國主義和殖民主義的侵略壓迫手段都是相同的，就是使用武器，宣判坐牢和殺害。」

文章指出：「自從在香港發生示威和罷工後，……人民的利益和意志……英國殖民主義不肯按照香港人民的利益和意志辦事。」

文章說：「英國殖民主義也和美帝國主義一樣，不肯了解世界上的局勢，依靠武器和宣傳以及金錢誘惑的權力，絲毫沒有想到所有的人民的英勇鬥爭，特別的是沒有想到中國在各方面都強大，而且擁有七億人口的人民中國。」

文章最後指出：「就是由於這樣的事實，才致使英國殖民主義在那世紀統治了香港領土，現在局勢將使到英國殖民主義遭到可恥失敗而被拋出香港。」

中藝公司全體職工

要港英釋放邱奕輝

邱在殘暴隊圍搜南方大廈時被綁架

【本報訊】中藝公司全體職工爲抗議港英非法拘捕該公司職工邱奕輝，昨發表聲明如下：

港英法西斯當局於本月廿九日晚上出動武裝到牙齒的啤酒兵、殘暴隊在北角大肆搜索騷擾民居，在南方大廈強行綁架我公司職工邱奕輝，竟將其拜神用的爆仗、小孩子用的波子指爲「武器」，將毛主席語錄歌曲、唱機及唱片等指爲「罪證」，強加罪名，非法入屋拘捕。這種卑污法西斯行徑，正表現港英窮途末路，色厲內荏，方寸大亂，不過是末日將至，垂死掙扎。

我們非常憤慨，強烈抗議港英這種法西斯暴行，並提出嚴正要求：一、立即釋放我職工邱奕輝；二、保證他的人身安全；三、道歉和賠償一切損失。

謹訂於一九六七年七月卅一日（星期一）爲本行灣仔辦事處遷往莊士頓道一五二至一五八號自置新行址營業敬備酒會恭請

光臨指導

（恕不另柬）

中南銀行香港分行謹啟

酒會　時間：七月卅一日上午十一時至中午一時　地點：莊士頓道一五二至一五八號

編輯先生：抗議！抗議!!抗議!!!我們要向港英法西斯當局提出最強烈、最嚴重的抗議，抗議港英帝國主義自五月以來先後多次綁架新華社及愛國報紙記者。這說明了港英帝國主義與我們偉大的社會主義祖國為敵，與我國七億人民和港九四百多萬愛國同胞為敵。對港英這種瘋狂行徑，我們感到無比憤怒，我們最最堅決、最最強烈地抗議，抗議港英這一法西斯暴行！

我們警告港英帝國主義，你們竟明目張膽地踐踏新聞自由，嚴重地侵犯人身安全，這樣地破壞國際法例，這除了更加暴露了你們的法西斯猙獰面目之外，也說明了你們正在作垂死的掙扎，才不惜孤注一擲。我們要警告你萬惡的港英法西斯當局，你們若不接受我國政府提出的抗議，一意孤行，那麼，這只能加速你的滅亡而已，總清算你的日子就要到來了！

中南銀行第三戰鬥小組 七月卅日

破壞國際法例 踐踏新聞自由
港英已綁架十四位記者
羣衆憤怒斥法西斯暴行
指出須即全部釋放並要公開道歉

敬愛的新華社、文匯報、大公報、商報、晶報戰友們：

我們無比憤怒向港英法西斯當局提出最嚴重、最最強烈的抗議！抗議港英法西斯當局踐踏國際公法，撕毀新聞採訪自由，無理判決新華社記者薛平入獄兩年後，廿九日晚港英又強行綁架四間愛國新聞報館的愛國記者及新華社記者。這是港英帝國主義對我國七億中國人民又一次嚴重政治挑釁。

卑鄙無恥的港英當局，對真理報道，怕得要死。港英大規模的法西斯血腥鎮壓，犯下了滔天大罪，以為用綁架記者的卑鄙手段，就能掩蓋天下人的耳目，真是癡心妄想。

我們堅決支持北京新華社總社的嚴正聲明，要求港英立即無條件釋放所有非法被捕的中國同胞和愛國記者，賠償損失。否則港九同胞是不會放過你們的。中國人說話，是說得到，做得到的。總清算到了之日，敵人不投降，就叫他滅亡。

香港鹽業銀行五、二二戰鬥隊保衛毛澤東思想戰鬥組

編輯先生：萬惡港英法西斯當局繼在灣仔、花園道和「港督府」門前綁架新華社及愛國報紙的九名記者之後，昨（卅日）晚又在東頭村繼續綁架五名記者，明目張膽踐踏新聞自由。對此，我們最最強烈抗議港英帝國主義的此一法西斯暴行！

我們偉大的領袖毛主席教導說：「搗亂，失敗，再搗亂，再失敗，直至滅亡——這就是帝國主義和世界上一切反動派對待人民事業的邏輯，他們決不會違背這個邏輯的。」港英帝國主義以為搬其「緊急法令」、白色恐怖、法西斯暴行就可以擺脫其陷入人民戰爭汪洋大海中，真是妄想。港英不許我們揭露其色厲內荏的紙老虎本質，甚至不許記者報道其法西斯暴行，「只許州官放火，不許百姓點燈」，那有這個道理？我們青年先鋒隊就是敢於鬥爭，敢於造反，港英越是加劇施暴，我們就越是要造它的反，且一反到底，奪取全勝，誓不收兵！

我們的記者，在反帝抗暴鬥爭中，一向不怕艱危，採訪事實，報道真相，公開於世，港英法西斯暴徒便把我們的記者恨之入骨，竟悍然綁架打擊我們的記者。我們堅決擁護新華社及愛國報紙嚴正聲明，我們命令港英：立即釋放被捕的新華社及愛國報紙記者，並公開道歉，保證今後不再有類似事件發生，否則，由此而產生的一切後果，由港英當局全部負責。

編輯先生：我們偉大的領袖毛主席教導我們：「搗亂，失敗，再搗亂，再失敗，直至滅亡——這就是帝國主義和世界上一切反動派對待人民事業的邏輯，他們決不會違背這個邏輯的。」港英法西斯強盜，廿九日綁架我新華社、文匯、大公、商報、晶報及文匯報汽車司機，明目張膽地踐踏新聞自由，這是對我國和七億中國人民的嚴重挑釁，就此，我們向港英提出最強烈的抗議！

福建中學學生鬥委會

編輯先生：港英繼花園道、灣仔和「港督府」門前綁架新華社、文匯報、大公報、商報、晶報九名記者之後，又於廿九日晚綁架了新華社、文匯報、大公報、商報、晶報等五名記者，我們全體反英抗暴戰士無比憤慨，並向港英法西斯當局提出最嚴重的抗議。

港英不顧我國的警告，連續製造綁架記者事件，不僅進一步暴露其法西斯面目，也把其標榜的「新聞自由」「採訪自由」等騙人鬼話徹底撕破。它們迫害愛國記者，是對我愛國同胞進行更大規模的血腥鎮壓的組成部份，妄想藉此來阻止愛國報紙揭露其血腥暴行，但是癡心妄想。告訴你們：對愛國報紙的記者你們可以非法綁架，但是全港的愛國同胞你們是捕不完的，記者被你們捕去了，你們的罪行「鐵案公諸於世」，而且揭露得更徹底。我們的報紙是辦得更好，深得羣衆擁護的。你們把迫害大大升級，只能自速滅亡。

革英兵團全體戰士

編輯先生：毛主席說：「凡是敵人反對的，我們就要擁護；凡是敵人擁護的，我們就要反對。」港英對我愛國記者如此仇視，說明我們的愛國報紙辦得好，愛國記者做得對。我們向你們——站在鬥爭最前線的愛國新聞工作者們，致以崇高的革命敬禮！

在工人主力軍的強大的衝擊下，在愛國同胞英勇抗暴下，港英法西斯統治岌岌可危，已到了山窮水盡的死路。港英正作垂死掙扎，用軍警、特務、暴徒搗毀我愛國工會、學校、團體，頒佈多條法西斯「緊急法令」，妄圖用白色恐怖的卑劣手法，以撲滅我港九愛國同胞反英抗暴的熊熊烈火，這是癡心妄想！這只能促進人民更廣泛更劇烈的革命。我們警告港英法西斯強盜：立即釋放被捕的我愛國記者及愛國同胞；立即停止一切法西斯暴行！立即低頭認罪！否則，你們的末日就更快來臨！

培僑中學紅衛兵戰鬥隊

[illegible]殺人越多，革命就會越小，但是和這種反動的主觀願望相反，事實是反動派殺人越多，革命力量就越大，反動派就越接近於滅亡。這是一條不可抗拒的法則。」我們嚴正警告港英法西斯當局，如果你們迷信自己手上一兩點「武器」，繼續其法西斯暴行，只會加速你們滅亡末日的來臨，最後你們要淹死在人民抗暴鬥爭的汪洋大海。我們必勝，港英必敗！

紅色環帝戰鬥隊

編輯先生：垂死的港英當局昨晚又出動了大批英軍、殘暴隊及便衣特務聯合攻擊我荃灣新織染工會、南豐國貨公司和中聯國貨公司三間愛國機構，狼警獸兵們大肆搗亂之後，還非法逮捕了數十名愛國同胞。這是港英法西斯當局對我們港九同胞所犯下的又一次新的嚴重罪行，我們對此事絕對不能容忍，我們要向港英法西斯當局提出最緊急、最強烈的抗議！並向遭無理拘捕的愛國工人致以最親切的慰問！

我們最最敬愛的偉大統帥毛主席教導我們：「在人類的歷史上，凡是將要滅亡的反動勢力，總是要向革命勢力進行最後掙扎的。」正當全港九愛國同胞的反英抗暴鬥爭風起雲湧，以排山倒海之勢，雷霆萬鈞之力猛烈地衝擊着萬惡的英帝國主義的時候，港英這頭困獸還在瘋狂逞兇。我們要嚴厲警告港英法西斯當局：你們不要以為採取軍事鎮壓就可以把這場轟轟烈烈的鬥爭壓下去，就可以挽救你那搖搖欲墜的反動統治和那面臨崩潰的局面。這簡直是癡心妄想！你們的血腥鎮壓越是殘暴，我們的鬥爭就越是激烈，你們也就越接近死亡。你們的瘋狂掙扎，不過是自促滅亡而已！戰友們，勇敢地戰鬥吧！勝利的曙光就在前面，讓我們繼續高舉戰無不勝的毛澤東思想偉大紅旗，戰鬥到底，誓奪取反迫害鬥爭的徹底勝利！

驅虎豹戰鬥兵團

[illegible]張牙舞爪，洗劫了港九紡織染總工會荃灣分會，南僑國貨公司和中聯國貨公司，並非法綁架了數十人，對此，我們要向港英提出最強烈的抗議！

在這次戰鬥中，數以千計的英勇羣衆與四百多名武裝軍警獸兵狼警激戰三小時，擊退敵人多次進攻，並打傷十多隻白皮豬黃皮狗，使紙老虎現形，最後被迫閉車逃遁。

這顯示了人民羣衆的威力何等強大。我們偉大領袖毛主席說過：「真正的銅牆鐵壁是什麼？是羣衆，是千百萬真心實意地擁護革命的羣衆。這是真正的銅牆鐵壁，什麼力量也打不破的，完全打不破的。反革命打不破我們，我們卻要打破反革命。」我們要更好地運用人民戰爭的戰略戰術，把港英的反動統治徹底粉碎！

國聯銀行滅英戰鬥隊

港英侵九龍城寨 是嚴重政治挑釁

編輯先生：港英當局不顧我外交部多次嚴重聲明，嚴重侵犯中國主權，竟然在瘋狂迫害香港愛國同胞的同時，闖入一向由中國行使管轄權的九龍城寨非法迫害居民，為此，特提出最嚴重的抗議！

衆所周知，九龍城寨是我神聖領土香港九龍的一部分，它一向由中國行使管轄權。我國外交部於一九六三年一月十七日曾莊嚴聲明重申，但萬惡的港英當局竟不顧我國外交部聲明，一再侵犯主權，這是嚴重的政治挑釁。我們完全支持九龍城寨居民鬥委會的四項要求。我們偉大領袖毛主席教導我們：「人不犯我，我不犯人；人若犯我，我必犯人。」我們用毛澤東思想武裝起來的中國人民不是好惹的，如果港英仍執迷不悟，七億中國人民完全知道用什麼辦法來回擊你們。

實生銀行第一、二戰鬥隊 七月三十日

荃灣戰士善打人民戰爭
千多人上陣機動靈活勇挫狼警獸兵
各線戰友熱烈喝采並致親切的慰問

編輯先生：港英法西斯當局窮途末路，垂死掙扎，暴露了本來的兇殘面目，又於廿八日晚間派出數百名的狼警獸兵前往荃灣向羣衆挑釁，搜劫了港九紡織染職工總會荃灣支會、南僑國貨公司和中聯國貨公司，非法綁架了數十人。就此，我們向港英當局提出最嚴重最強烈的抗議！港英法西斯暴徒聽着：你們的瘋狂地升級鎮壓，不但嚇不倒我愛國同胞，反而更激起我們更高的抗暴鬥志。

英勇的數以千計的荃灣抗暴戰友們，面對四百多名的狼軍獸警，毫無懼色，前後大戰三小時，充分發揮了人民戰爭的威力，不少的豬和狗受到了懲罰。他們的大無畏精神是好樣的，我們向他們致以崇高的革命敬禮，向他們學習！「帝國主義者如此欺負我們，這是需要認真對付的。」

航運業第四戰鬥兵團

編輯先生：港英法西斯的瘋狂鎮壓，不但嚇不倒用毛澤東思想武裝起來的中國同胞，反而遭遇我們更沉重的反擊。港英法西斯匪徒不甘於他們的失敗，廿八日晚上竟然獸性大發，出動了英軍「啤嗜兵」、殘暴隊和便衣走狗四百多人，前往荃灣向羣衆挑釁，強攻和搜劫港九紡織染業職工總會荃灣支會、南僑國貨公司和中聯國貨公司，非法綁架了數十人。對此，我們向港英法西斯當局提出最強烈的抗議，並向英勇荃灣抗暴羣衆致以崇高的革命敬禮，和親切的慰問！

英勇的荃灣抗暴羣衆，在前進中沒有絲毫的怯懦，堅持了「敵進我退，敵退我追」的人民戰爭戰略戰術，不讓敵人有喘息的機會，鬥到敵人筋疲力竭，驚慌失措，狼狽而逃。大長革命人民的志氣，大滅帝國主義的威風。

我們偉大領袖毛主席教導我們：[illegible]

新中華職工的控訴
殘暴隊到公司搜掠時，劫去職工的收音機、金筆及現款數千元；並搶飲啤酒，汽水，搶吃水果，胡鬧了三個多鐘頭。

編輯先生：萬惡的港英法西斯當局派出大批鷹犬，昨（廿七）日下午在我公司開門營業時突搜我公司，對我公司職工進行野蠻毆打和侮辱性的登記、搜查和搜身；強行撕毀了人民日報和愛國報紙，尤其令人憤怒的是鷹犬竟瘋狂撕毀「毛主席語錄」，對我們最最敬愛的偉大領袖毛主席進行百般侮辱，這是對我國進行嚴重的政治挑釁！同時，殘暴隊在公司裏面胡鬧，搶飲啤酒、汽水，搶吃水果，劫去同事的收音機、金筆和款項數千元，以及公司的營業文件等。在三個多鐘頭的搜掠中，由於港英找不出半點可疑的東西，便把冲菲林用的藥水、護目鏡和口罩、鬧鐘門的鎖匙，作為羅織「罪名」的「証據」。

這時候，我公司周圍聚集了無數憤怒的羣衆，他們高呼：「打倒港英！」等口號，汽水瓶如雨般落下警車，鷹犬們驚慌地拔出警棍和手槍，用警棍亂打羣衆，並衝進我公司猛打站在門口的一位職工。可是這位職工毫不畏縮地高呼：「中國人不打中國人！」抓住了他的警棍。在羣衆的反擊下，色厲內荏的鷹犬即刻慌慌張張地逃命了。我們要質問港英當局：你們對於供應廣大同胞生活需要的國貨公司進行搗亂和破壞，這難道不是法西斯暴行嗎？

港英在拼命，非法綁架了我公司八名職工，八個英勇的戰士堅決而又勇敢地說：「頭可斷，血可流，中國人民不可侮！戰友們，放心吧！繼續戰鬥下去，勝利是屬於我們的」。戰友們的鼓舞，使我們更加團結，更加堅定，我們決不會辜負同胞的期望，只要我們還有一個人在，就一定堅決的鬥爭下去。

今早港英被迫放出二位職工，二位職工被打得全身是傷，身上的錢和值錢的東西都被拿去了。現在，我公司還有六位職工被非法拘留。我們要責問港英當局：這難道不是法西斯暴行嗎？你們限制我們宣傳毛澤東思想，我們偏要大張旗鼓地宣傳毛澤東思想，把我公司變成一個宣傳毛澤東思想的陣地。華籍警們：你們有沒有仔細想一想，為了幾百元薪水，就為港英賣命，甘心充當走狗，你們對得起你們的祖宗嗎？老實告訴你們：一場反英抗暴鬥爭就是生與死的鬥爭，港英不是投降，就是滅亡！生與死兩條道路任你們選擇。

我們對港英的新罪行提出嚴重的抗議並且提出四項要求：

（一）立即釋放六位職工。（二）立即道歉認錯。（三）賠償一切損失。（四）保證今後不再有類似的事件發生。

我們牢記偉大領袖毛主席的教導：「人不犯我，我不犯人；人若犯我，我必犯人。」我們一定和萬惡的港英進行針鋒相對的鬥爭，不獲全勝，決不收兵！

新中華鬥委會第二戰鬥隊 七月二十八日

草人紙盒戲弄港英 羣衆稱讚「話劇」精采

編輯先生：一場動人的「話劇」在港九各地相繼上演了，同胞們的熱烈捧場，醫署、兵警上演了，同胞們不感到「枯燥」了。我們「感謝」港英當局，「感謝」所有的白皮豬、黃皮狗，演得太「精采」了，使人笑破了肚皮！

幾天來，愛國同胞大顯神威，使港英法西斯當局大出醜。小小的稻草人、鐵罐、紙盒的威力多大啊！要麻煩港英出動幾百名的警察、啤酒兵，又要請「軍火專家」到場，這場戲的演員們多麼揚威啊！可惜得很，那些平時耀武揚威的狼警獸兵們，見了幾個稻草人、鐵罐、紙盒，有甚可怕呢？看你們驚慌失措，如臨大敵，怕恐一聲巨響，了自己的狗命！

稻草人、鐵罐、紙盒大戲，黃皮狗、白皮豬、軍警、警署頻頻挨炸，顯示了人民戰爭的威力。幾天來的鬥爭只是愛國同胞初試鋒芒罷了，更大的教訓還在後頭呢。

港英法西斯當局：你們死到臨頭還不知死，你們的血腥鎮壓激怒了羣衆！羣衆已經團結起來了，現在港九到處都埋着定時炸彈，隨時要你們的命。充滿智慧和力量的羣衆的戰術是多姿多彩的，叫你們猜不到，摸不着。幾天來真真假假的稻草人，把你們累壞了吧？這就是毛主席教導我們的人民戰爭的戰術，是威力無比的，讓你們在人民戰爭的汪洋大海中掙扎吧！我們正在為你們準備「話劇」資料，你們準備上演吧！

一羣愛看「話劇」的羣衆

奴才訓練所——聖馬可中學
聖馬可中學星火戰鬥兵團

我們首先要向站在反英抗暴鬥爭最前線的工人叔伯及所有愛國學生致以最崇高的革命敬禮。

我們現在正在處身於一個「地獄」——聖馬可中學，你們一直受着奴化教育的毒害及反動教師的欺騙，他們的目的就是要把你們訓練成為帝國主義的順民。

分化同學 訓練洋奴

全校同學被分為五個社，而每社又分為五至六個小組，組員包括各級同學，每級十數人，每班只是數人而已。在表面上其目的是使同學互相認識，但其實是想使同學們分開而不使同學們互相團結，每年只開兩三次，而每次會議都由一個老師監視，使同學不能有任何機會談及世界大事！[illegible]以分化其組織的活動，由此可以證明其真實目的就是分化同學，使同學不能有團結的機會。

同時，校方又利用種種會議來訓練洋奴，其最大的陰謀就是訓練洋奴領袖：校方每年都舉行一次所謂領袖生會議，他們妄圖利用此會議來訓練一羣領袖學生（大部課程受奴化教育的毒害，思想落後的同學），然後利用此羣領袖學生來對其他學生進行「淨潤外」的宣傳。

反華課本 大放毒氣

校方所編定的課本無一不是反華、反共的。歷史課本，顛倒是非；課文把中國人形容成只知求神拜佛，燒香唸咒的大蠢才，下[illegible]。立國精神，不要外國人統治就是不行，至於人出版社的中文歷史課本都為中國歷史，但實際上為帝國主義侵略中國辯護，對於帝國主義的侵略盡量隱瞞；同時又極力推崇孔孟的陳腐思想，希望同學來一個復古運動；發揚封建思想是歷史只說到民國成立為止，對於新中國在毛主席的英明領導下建立新中國的經過，一字不提，他們就是希望學生們誤以為中國國民黨還統治着中國。

國文科的課本，至於地理課本，作者筆下的中國就只是溯地一塊，一無所有。英文課本比中文課本多上好幾倍，這使學生們的中文程度，可謂水汪汪。同時課本又時常灌輸崇洋媚外的思想，使學生們不知有祖國，不知有偉大領袖毛主席。

反動教師的種種醜態

校方請來了一大批反動教師，毒害學生思想。他們大事宣傳「人不為己，天誅地滅」的理論，他們終日教導學生要努力讀書，不問世事，以為將來能留學英國，便一前途似錦」，「名成利就」。他們在無知學生的腦海裏，深深地印下了爲名爲利的烙印，使學生們沉迷在名利的幻夢中，忘記自己對國家民族應負的責任。比方有一個外籍教師，在上課時說：「我們現在讀書，就是爲了將來能填飽肚子，追求舒適的生活。」又有一個入了英籍的姓唐的女教師，以講耶穌之道爲名，醜詆共產主義及新中國爲實，同時又盡量美化英式生活，把資本主義腐朽生活的種籽種在學生的腦中，對英國的科技成就大事宣傳，但對新中國的成就卻一字不提，甚至加以醜化。又有一個澳洲教師，竟敢目中無人地說中國沒有文化，同學們和他進行針鋒相對的爭論，但校方卻大加鎮壓，恐嚇愛國學生。有一個姓連的教師，更披着宗教的仁義道德假面具，大談「性經」及黃色生活。他是中文教師，在上課時竟毫不知恥，大談他與其妻妹的醜史，他常用污言穢語及有「味」詞句來引學生發笑，提起學生的「上課精神」，教書時常常辱罵中國人民的抗英鬥爭說成「怪事」，不知所云，常常侮辱新中國及毛主席，對於越南人民的抗美鬥爭說成「怪事」；把美帝的三光政策說成是「人道」；在上課時更常常大捧蔣光

竟搞「香港園」活動

校方及一切反動教師，是個徹頭徹尾的賣國人物，英文歷史教師許某，顛倒是非，加灌崇洋，是一個民族敗類，另一個陳某，對學生大施壓迫，對愛國學生諸多留難，竟說那些爲民族大義而犧牲的工人叔伯「抵死有餘」，其是狗口長不出象牙。還有一個白××，假裝愛國，來騙愛國學生們的思想。

教師會××，與大色狼鄺××勾結，大搞其「香港園」，可謂罪大惡極！不僅如此，他還在校內大搞同性戀的勾當，一羣男同學常常被邀請到其家中，毛手毛腳，大飽獸慾，是無恥到極。

而被他們發現時，便會立即被召到教務處訓話，他們脅恐嚇，完全露出反動的本質，這算是什麼「不談政治」，從這件事可見得校方希望同學忘記新中國，他們都希望學生純潔到外，沒有一點中國人的骨氣。

及至五月初港英實行血腥鎮壓，反動教師們把愛國同胞說成是「暴徒」，他們貫徹出傳單，禁止學生參與任何愛國行動，企圖遏制同學的愛國情緒。

同學們，這一切都是他們的陰謀詭計，讓我們團結起來，粉碎他們的反動陰謀，衝破奴化教育的枷鎖，加入到抗暴鬥爭的行列裏去。

不怕威脅 不受利誘
港英機構愛國工人
捐款支持同胞抗暴
揭露港英頒「條例」發「獎金」詭計

編輯先生：「四海翻騰雲水怒，五洲震盪風雷激」。港英帝國主義勾結英帝、蔣幫，圖破壞我國文化大革命，壓制港九同胞學習毛澤東思想，於是捏造新蒲崗事件，血腥鎮壓我港九愛國同胞。

當港九各界鬥委會成立時，「教育司」屬下的多工友自動捐款支持鬥委會。可是港英當局「腦閱處」及「擴錯電台」造謠說鬥委會的錢是「用不擇手段搶來的」。另一方面對我們進行威逼利誘，定出什麼「公務員」「添公」與「行政」等與「條例」，不准我們捐錢給鬥委會和不准說港英的臭史，用「停職」、「革職」等威脅我們。當港九各業工人採取行動罷工時，港英當局怕我們行動起來，又來個所謂「勤工獎」（五十元和八十元），進行利誘。紙老虎原形畢露。我們要警告港英當局：今天的中國同胞是用毛澤東思想武裝起來的，愛國的熱心不是金錢可買的。頭可斷，血可流，民族尊嚴不可掉。現在我們將這所謂「勤工獎」的錢交給鬥委會。

雖然目前我們沒有成立鬥委會，但是我們大多數工友都時時準備着行動的。工友們：團結起來吧！同港英當局鬥爭到底！

隨信附捐款港幣一百元，請轉交港九各界鬥委會。

我們是愛國者 七月廿九日

編輯先生：港英法西斯當局，派出大批狼警獸兵，於廿五日，萬惡的港英法西斯當局，派出大批狼警獸兵，襲擊上水忠信土產公司，將催淚彈齊集射入該公司，重施襲擊華豐國貨公司的故技，放火燃燒，並使用水喉射，並搜捕後們，入內搗亂搶掠，並非法逮捕該公司馬金龍父女三人。對此，我們提出最強烈的抗議！

香港鹽業銀行五、二二戰鬥隊保衛毛澤東思想戰鬥組

善良商人竟被綁架
馬金龍三父女無罪
港英必須迅速釋放

編輯先生：正當抗暴洪流滾滾來，鬥爭形勢一片好的情形下，又湧現了一曲可歌可頌的英雄事蹟。在廿五日，港英出動了十一車殘暴隊，到上水忠信土產公司施暴。他們使用了催淚彈、毒氣彈、滅火水喉，企圖壓服該公司馬金龍三父女。但馬家三父女在大敵當前，大義凜然，毫不畏懼，英勇還擊，表現了與敵人血戰到底的英雄氣概。但無恥的暴徒最後竟使用火攻，非法拘捕三位抗暴英雄，並強佔該公司；在本月廿七日又非法「審訊」三位抗暴英雄。

在「審訊」中，儘管港英使用任何手段恫嚇三位英雄，但得到的只是一句堅強不屈的話——「我們無罪」。港英射狼們：你們睜開狗眼看看吧，這就是中華民族優秀兒女的英雄本色！

同胞們：三位英雄已為我們樹立了光輝的榜樣，讓我們沿着英雄的道路英勇戰鬥到底！

向英雄致敬！向英雄學習！

編輯先生：馬家父女三人英勇抗暴的事蹟，已為港九同胞熱烈讚揚，又在「法庭」上高呼：「我們無罪，「警司」有罪」，在野獸面前的大無畏精神，為我中華民族的好榜樣，值得我們學習。在此，特向我們的老前輩馬金龍老伯等致敬！

紅色反英抗暴戰鬥兵團

七十高齡的馬金龍老伯，英勇抗敵，大義凜然，大滅港英帝國主義的威風，大長港九愛國同胞的志氣，是我們抗暴殺敵，追窮寇的好榜樣。我們對馬金龍父女三人敢於鬥爭的英雄氣概，致以最崇高的革命戰鬥敬禮和最親切的慰問！

港英襲擊忠信公司這一役，紙老虎本質再一次大暴露，充分說明港英帝國主義的瘋狂的垂死掙扎，氣息奄奄的表現。我們要繼續揭穿它，使它無所遁形；還要大力地追擊它，假如它不投降，就要徹底消滅它！

晚間小小港英：出動了警察部隊機動部隊，增派多加一項「暴動」罪名，而你出動二百名狼警獸兵，使用催淚彈、毒氣彈、滅火水喉，用「暴」力，不但「暴動」並且「襲擊」、「綁架」了馬家父女三人。馬家父女三人無罪，必須立即釋放！罪在港英，罪大惡極！

在「新界」，馬金龍老伯是當地居民所敬愛的，此次的非法逮捕，「新界」同胞是不能容忍的，港九愛國同胞也是不能容忍的！

港英法西斯早已有計劃、有預謀地拘捕、迫害我愛國同胞，襲擊我愛國機構，現在港英法西斯的屠刀揮向新界，今天，新界的人民已經站起來了，再不是任人宰割、備受欺凌的了。港英的法西斯暴行只是把絞索套在自己的脖子上，把絞索的另一端交給了新界人民。偷襲港英法西斯逃不掉日低頭認罪，「新界」同胞將緊拉絞索，教港英法西斯於死地！「新界」同胞，港九同胞團結起來，聯合起來，堅決鬥爭，鬥倒港英法西斯！

廣東省銀行職工第五、六戰鬥隊

港英圖挽財政危機
不擇手段亂刮粗龍
改變「違犯交通規例」控告程序
胡亂拉人任意罰款實極卑鄙

編輯先生：抗暴大罷工的鐵拳剛剛伸出來只有一個月，已把港英打得遍體鱗傷，嚴重的經濟危機已開始引致港英的財政危機，每月的收入減少五千萬六千萬元；而另一方面，為了加強法西斯血腥鎮壓，「額外支出」每月要增加一千萬元以上。這樣一減一加，不僅是它開始感到頭暗眼，而且用不了多久就會把它歷年搜刮得來的家底，吃得一乾二淨。因此，在又心疼又焦急的情況下，不得不千方百計地挖空心思想出種種卑鄙的法術來彌補，而補去十大洞，交通警察平均每天發出近百宗的「交通違例傳票」，就是一個具體的說明。

廿八日，史健順「法官」，為了給垂死的港英法西斯開闢財路，在北九龍「裁判署」演了一場滑稽劇。戲劇一開場，首先清脆的打了「開鑼鼓」，「一聲鑼響台」，和臭聯報一記耳光，他承認了「九龍的交通情況，近來相當的嚴重」，接着，就對一批「違犯交通規例」的初「犯」者，每人「判罰」五十元，並對「違犯交通規例」的「傳票」「控告」，改為速捕方式辦理。這一項不折不扣的法西斯荒謬「法令」，我們從來沒有聽到過，其所以要如此，不過又是為它的隨便拉人，「罰」「款」，製造「法律」根據，使其發餉充實而已。這個「法官」還宣佈，「下週被拘控者，罰款將增加一倍」，就是一百元了。如果每日以百宗計算，就是一萬元。我們要指出的是：港英在「交通違例」的「法令」上，又一次暴露出卑鄙而又醜惡的面目來。

太平保險職工鬥委會

編輯先生：正當我們各路罷工工人大軍日益壯大，各業工人鬥爭日多的時候，偉大的愛國同胞亦紛紛組織各種各項制英死命的辦法，敢於鬥爭，不怕迫害。港英當局處此不利形勢下，想要取「主動」，由「從寬處」之騙局放出什麼「減收」「三元之說」，蓄租反應。你們妄想施些小惠，把顧慮的人欺敵，以圖瓦解我們團結死命之辦法。但是，我們英勇的愛國同胞，有毛澤東思想武裝頭腦，有抗暴鬥爭的光榮傳統，敢於鬥爭，善於鬥爭，懂得如何取得勝利，把敵人打得徹底失敗。港英不投降，就把它百多年的反動腐朽的統治徹底鬥倒為止！

中國保險公司職工鬥委會第一戰鬥隊

港英籠絡徙置戶 放出聲氣略減租
徙置區同胞決定不受欺騙

英帝國

主動乎？緊急矣！
超英

毛主席教導我們說：「帝國主義是外強中乾的，因為它沒有人民的支持。」「帝國主義者的內部的矛盾重重，無法克服，使帝國主義者陷入了極大的苦悶中。」

英帝國主義竭力想把自己裝扮成一個世界強國，但是，誰都知道，它早已成了紛紛潰倒的破落戶，美帝國主義的小伙計。

英帝國主義最近窮勢縮，妄想在中國人民和阿拉伯人民面前逞「威風」。但是，英帝國主義不管怎樣裝模作樣，都掩蓋不住它色厲內荏的紙老虎本質。

聯邦紛紛解體 已成美帝伙計

殖民地取得了政治獨立，使這個殖民帝國迅速瓦解了。

英帝國主義竭力想把自己裝扮成一個世界強國，[illegible]

運動場顏色
平

慧劍心魔
第五回：氣壯山河驅暴虜 光輝日月頌英雄

「不管中外反動派如何猖獗（這種猖獗是歷史必然性，毫不足奇），我們是能夠戰勝他們的。」

廣州紅司美術學院　延安公社

英帝國主義是紙老虎

人民

毛主席教導我們說：「帝國主義是外強中乾的，因為它沒有人民的支持。」「帝國主義制度內部的矛盾重重，無法克服，使帝國主義者陷入了極大的苦悶中。」

英帝國主義最近氣勢洶洶，妄想在中國人民和阿拉伯人民面前逞「威風」。但是，英帝國主義不管怎樣裝模作樣，都掩蓋不住它色厲內荏的紙老虎本質。

聯邦紛紛解體　已成美帝伙計

英帝國主義竭力想把自己裝扮成一個世界強國，但是，誰都知道，它早已成了一個勢微滑到的破落戶，美帝國主義的小伙計。

戰後亞洲、非洲、拉丁美洲民族解放運動蓬勃發展，許多英國殖民地取得了政治獨立，使這個殖民帝國迅速瓦解了。

英帝國主義為了保持自己的「大國地位」，費盡心機勉強維持了它的英聯邦。但是英聯邦也很快就四分五裂了。加拿大、澳大利亞、新西蘭已經投靠美國的懷抱，印度、巴基斯坦等國也日益被美國所控制。其它英聯邦國家也越來越離心離德。去年的英聯邦總理會議二十三個成員國中，一個國家拒絕參加，九個國家沒有派國家或政府首腦出席。這次會議發生了「激烈的爭吵和深刻的政策分歧」，成了英聯邦「下坡路上的一塊里程碑」。

現在，「大英帝國」已經成了「小英格蘭」，國際地位一落千丈。英帝國主義現在完全依靠美帝國主義充當小伙計，為美帝國主義侵略越南、包圍中國奔走効勞，在「美蘇合作」中間充當擺客，來換取美帝國主義對它的一點照顧。

「英國新聞與世界報道」雜誌說過，英國要不是「變成美國在世界上的一個仰人鼻息的小伙伴」，就是成為一個「在本國疆域以外的影響幾乎微不足道」的「一個小小的、孤零零的島國」。這就是英帝國主義為英國安排下的「美妙」前途。

經濟百孔千瘡　工業生產下降

經濟上的捉襟見肘是英帝國主義的致命弱點。

英國這個老牌帝國主義國家的寄生性是人所共知的。國內食物和工業原料絕大部分靠國外進口，製成品也主要靠國外市場銷售。對外貿易是英帝國主義經濟的生命線。但是，殖民地的喪失，美國在全世界到處排擠英國的商路，帝國主義國家之間爭奪世界市場的你死我活的鬥爭，使得英國在對外貿易上一年不如一年，經濟情況越來越惡化。

英國工業設備陳舊，生產成本高，在國際貿易上受到美國、日本和西歐大陸國家的排擠，地位不斷下降。英國出口的困難，造成連年的貿易赤字。這就加重了英國的國際收支逆差，從而使英鎊信用大大動搖。去年一年，在國際市場上發生了五次拋售英鎊的風潮。

英國政府為了保護英鎊，不得不拚命提高銀行利率，吸收外國資金流入，同時在國內實行經濟緊縮政策，以減少進口。這就必然使英國工業陷於長期停滯狀態。去年英國工業生產的下降，在很大程度上就是同工黨政府採取的保護英鎊的緊縮政策有關。今年頭三個月，工業總產值雖略有回升，但鋼、五金製造、機器、紡織等重要部門的生產仍有大幅度下降。一場嚴重的經濟危機像壓城欲摧的黑雲一樣，籠罩在英帝國主義頭上。

最近英國政府決定再次申請參加歐洲共同市場，企圖在西歐尋找一條生路，但是又遭到了法國的拒絕。這正是英帝國主義在經濟上日暮途窮，走投無路的表現。

財政日益惡化　放棄原定戰略

二次大戰以後，英國作為一個軍事大國的地位，早已結束了。隨着殖民帝國的瓦解和財政經濟困難的加深，英國在軍事上不得不一再收縮，撤出一系列的戰略據點。但是英帝國主義為了支持美帝國主義的「全球戰略」，配合美帝國主義維持從中東到澳大利亞、新西蘭的交通線，鎮壓亞洲、非洲的民族解放運動，維護殖民利益，採取了所謂「蘇伊士以東」的戰略，把有限的軍事力量布置在亞非地區現存的據點和蘇伊士運河以東的地區。可是，日益惡化的英國財政狀況，使這個戰略也維持不下去了。

去年公布的英國國防白皮書，公開招認英國已無力在國外單獨「從事重大的戰爭行動」。軍事給財政經濟造成「過重的負擔」，海外駐軍「開銷太大」而疲於奔命，國內戰略後備的缺乏，兵員補充的不足，迫使工黨政府作出了削減軍事開支和收縮海外駐軍的決定。美國報紙挖苦地把這個白皮書稱作是「大英帝國的墓誌銘」。

當時英國政府還掙扎着企圖維持所謂「蘇伊士以東」戰略，並保持在西德的萊茵軍。但是這兩項就佔了大約三分之一的英國軍事力量，每年耗費外匯十幾億美元。英帝國主義哪裏還吃得消？英國政府剛發表的今年的國防白皮書終於不得不承認，即使這個抱殘守缺的「蘇伊士以東」戰略也是英國力所不逮的。白皮書宣布，英國將在七十年代中期以前全部撤回在馬來西亞和新加坡的駐軍，並要減少駐西德的英國軍隊。這是腐朽的英國紙老虎原形的大暴露。

市鎮流民充斥　階級矛盾日深

隨着英帝國主義的日益腐朽衰落，英國國內的階級矛盾也越來越尖銳了。

英國政府為了擺脫經濟上的危機，除了進一步向美帝國主義投靠，乞討借債以外，瘋狂地向勞動人民開刀。自從威爾遜的工黨政府上台以來，已經陸續增加了十多億英鎊的稅收，等於每個英國人，不分男女老少，每年要比過去多繳二十鎊以上的稅。同時物價飛漲，生活必需品的價格上漲了三分之一。英國勞動人民越來越貧困。在英國的大小城市裏，無家可歸的、靠換破爛餬口的、沿街行乞的人到處都是。

英國政府的這種做法，遭到了英國廣大勞動人民的強烈反對。雖然英國政府把凍結工資和限制增加工資的法律強加在勞動人民身上，甚至威脅要用刑法來對付為保衛生活權利而鬥爭的工人，數百萬工人還是紛紛提出增加工資的要求。繼去年五、六月間英國全國海員大罷工以後，英國許多城市的工人不斷舉行罷工和示威。

同時，英國人民反對英國政府追隨美帝國主義的鬥爭，也在蓬勃發展。在許多英國城市爆發了反對美國侵略越南的示威遊行。今年五月七日，數千名英國工人高舉着全世界人民偉大導師毛主席的畫像，舉行了浩浩蕩蕩的反美示威和集會。偉大的毛澤東思想正在日益深入到英國工人階級和勞動人民心裏。

英帝國主義已經是一棵蛀空了心的搖搖欲倒的枯樹，再也經不起國內和國際上的革命風暴的衝擊。它現在不識時務，妄圖在中國人民和阿拉伯人民面前瘋狂進行挑釁，其結果必將是自討苦吃，使它的滅亡更快到來。

主動乎？緊急矣！

超英

正當何鍾文大談主動，出動大批軍警，英軍作了一連串瘋狂暴行大搜捕後，馬上又「主動」的再訂下了九項新的「緊急法令」。不錯，何鍾文的確是有主動：亂訂「緊急法令」。但是，請問何鍾文：既然是主動，又何須如此緊急？既要緊急，又何主動之有？不過從九項「緊急法令」中倒看出何鍾文是十分被動的。不信，那就請看看事實吧！

正當港九同胞抗暴行動越來越高漲之際，祖國頻頻發來支援的最強音，這一切，都使港英感到十分恐懼和沮喪。在這樣的情況下，何鍾文害怕愛國報紙揭露港英的正義之音，於是，盲目的被動地訂出了這條：「不論以口頭或文字散播虛偽報告或聲明，而可能引起大衆恐懼與沮喪者，將屬違法。」的「緊急法令」，妄圖陷害和扼殺愛國的報紙及通訊社。其實，散播虛偽報告最多的不正是港英「新聞處」嗎？我看，這條「緊急法令」應改為：「凡散播使港英恐懼與沮喪之報告或聲明，將屬犯法。」才合乎港府之意吧！

暴行升級，抗暴行動也升級，於是，各區警署吃魚炮，捱爆炸，……有說玻璃瓶、指甲鉗為武器的權力。但是，卻沒有壓下抗暴怒火的權力，更殺不去我們最有力的武器——工人階級的一雙鐵拳和頭腦中的毛澤東思想的權力！

港英的「法庭」，就是橫蠻無理迫害同胞的法西斯工具之一。由於港英濫捕同胞，濫判重刑，激起同胞更大的憤怒，於是鬥爭，從「法庭」上門，被「審判」的同胞在「庭」上當衆揭露法西斯的罪行，旁聽席上的同胞怒火中燒，大鬧「法庭」，鬥得港英威風掃地。所有這些，都足以使港英當局十分恐懼與沮喪的，所以，又迫得被動的訂出了「可以秘密審訊」這條「緊急法令」，妄圖進一步迫害同胞，並壓制同胞的鬥爭。但是，若要人不知，除非己莫為。港英的暴行已不是秘密所能掩蓋的了！

「緊急法令」實在太多了，舉不勝舉。但是，肯定來說，何鍾文毫無主動。我們的抗暴行動出了什麼招數，港英就只能急急地拋出幾條「緊急法令」聊作招架。從五月初以來，港英就只能一步步的跟着我們的抗暴行動的腳印而訂出一串串所謂「緊急法令」。隨着我們抗暴行動越來越多，港英的「緊急法令」也越訂越多，這大概就是何鍾文的主動吧？其實，是連招架之力也沒有！這叫主動乎？緊急罷了！

產米之國鬧米荒

·田耘·

緬甸是一個以產大米為主的農業國家，大米的輸出價值約佔對外貿易總收入的四分之一左右，米稅收入佔國民收入的百分之八十。可見大米在這個國家的國計民生中佔有多麼重要的地位。然而，這個世界著名的產米國家，近幾年卻出現了嚴重的米荒。

稻米減產　前所未見

奈溫軍人集團執政五年來，除了最初的兩年之外，近三年的稻米產量每年遞減。據緬甸農業部長東季上校今年二月在農民討論會上提供的數字：一九六四年度的產量為八百三十萬噸，一九六五年度減為七百九十萬噸，一九六六年度再減為六百五十萬噸。出口情況是：一九六三年為一百五十六點九萬噸，一九六四年為一百二十六點九萬噸，一九六五年為一百一十四點一萬噸，一九六六年僅為九十四點五萬噸，尚不及一九五九年度的一半。據緬甸「鏡報」六月十八日透露，緬甸今年的農作物減產的幅度之大，是五十年來從未有過的。緬甸貿易部六月發表的一項通告指出：必須出口六十萬噸稻米，才能應付業已瀕臨危殆的部份開工工業進口原料的需要。可是，估算下來，今年只能出口四十萬噸。

為了保證糧食出口，換取外匯以緩和國內經濟危機，奈溫政府採取進一步勒緊人民褲帶的政策，大大壓縮國內米糧消費量。國內糧食供應早已實行定量配給制，近來只能以牛奶罐量米計算。最近奈溫政府又發表文告說，在今年十一月份和十二月份，緬甸可能沒有糧食了，因此要求老百姓進一步「節約用糧」。現在，饑荒已經籠罩了緬甸的城市和鄉村。工人因為沒有飯吃，離開了工廠；農民因為吃不飽飯，無法下地幹活，有些地區則已到了吃草根樹皮的地步。

奈溫政權倒行逆施

緬甸農業連年減產，不是由於天災，而是奈溫軍人政權倒行逆施的結果。

一九六二年三月，奈溫發動軍事政變篡奪政權以後，竭盡壓榨工人、農民之能事。緬甸廣大農民不僅繼續遭受……

目前在緬甸農村設有一萬餘家農村銀行，這些銀行只做壞事，不做好事。在分配貸款時，那些穿着軍衣或者剛脫下軍衣的農村銀行工作人員，濫用職權，將銀行貸款或據為己有，或給予「自己人」，或冒名頂替，營私舞弊。實際上大量農民得不到貸款，結果他們不是因為缺乏資金而閒置了耕地，就是仍然依附於高利貸者的盤剝，根本談不上擴大耕地，提高產量。

奈溫所採取的由政府設立購米中心站以代替中間商的做法，對廣大農民來說，是更大的剝削。中心站的收購價格與黑市價格之間差距十分懸殊。如一九六六年初，「查里」稻穀每籮的政府收購價格只及黑市價格的六分之一。按照這種收購價格，農民生產成本也拿不回來。農民受到奈溫政府的盤剝，比之過去中間商的盤剝，有過之而無不及。

廣大農民反抗虐政

奈溫政府這種壟斷和掠奪的政策，當然遭到廣大農民的強烈反對和抵制。一九六四年收購中心收到的稻穀是一億九千五百萬籮，而一九六六年只收到一億五千七百八十萬籮。去年三角洲農民還開展了反收購鬥爭，政府規定收購價格為每百籮三百五十緬元，而農民則提出五百緬元，少一點也不賣。結果，奈溫政府在三角洲的收購計劃只完成了一半。廣大農民已越來越清楚地認識了奈溫的反動實質，參加了游擊鬥爭或其它鬥爭。嚴重經濟危機和政治危機，使奈溫政權搖搖欲倒。

大公園

臭港

香港市民的一大困擾是制水，連日氣溫在三十三、四度左右，酷熱之下，卻要隔四天才能供水四小時，令人恍如置身沙漠。香港變成了臭港。

——七月二十四日讀賣新聞夕刊

三個特點

此次反英鬥爭的三個特點是：（一）長期性；（二）鬥爭在有組織、有計劃下進行；（三）對香港的權威——政府正面挑戰。但在另一方面來說，最大的特徵是鬥委會和香港政府分別代表了北京和倫敦的大部份意見而行事。

——七月二十四日朝日新聞夕刊

日本人談香港

康迪華

岐途

東方之珠的香港，……如今正站在決定命運的岐途上。

——七月二十六日每日新聞

敬而遠之

大丸公司的顧客中，幾乎看不到日本遊客。當然現在並非旅遊季節，但「暴動」的消息傳出後，對香港敬而遠之的人也很多。該公司負責人杉野史郎說：「尤其是如果當夜實施宵禁的話，自下午八時起顧客就已絕足了。而我們的營業時間卻是做到九點鐘的。」

——七月二十六日每日新聞

我也不知

香港政府新聞處的負責官員對我們說：「今後情勢如何發展？連我也不知道。」

——七月二十六日每日新聞

劫案頻生

在二十四小時裏發生三宗（日本人被搶劫）案子，給與香港的日本人以很大的激盪。

——七月二十七日每日新聞

女侍最足

一間日本料理店苦口苦面地說：「事件往外一報道，從東京重金禮聘的女侍應生也不來了。」

——七月二十七日每日新聞

石灣陶塑「紅燈記」

柯遼沙

石灣陶塑「紅燈記」，成功地塑出了革命現代京劇「紅燈記」的舞台形象和場景，是一套新創作的大型作品。

「紅燈記」這個優秀劇目，經過千錘百煉，很受人民羣衆喜愛。現在把這個優秀劇中的英雄形象，以及激動人心的革命劇情，用陶塑工藝完美地表現出來，這是石灣的工藝工作者的新成就。這套新工藝品已受到廣泛的重視和羣衆的歡迎。

陶塑「紅燈記」一套共五十九個人像，分十七場展出整個劇情，作品以精巧細緻的工藝形象，通過這場的主要情節中人物的動作變化，完整地塑出了這部劇的人物形象，使人在觀看的過程中，有如觀看了一次生動的演出。

英雄人物李玉和，被刻劃和塑造得非常剛烈壯偉，每一個造型都集中表現出無產階級的崇高氣質，處處表現了英雄人物頂天立地、浩氣凜然、不怕犧牲的大無畏英雄氣概。作品中的李玉和的女兒李鐵梅，給表現出純樸的青春活力和堅定的革命意志。老奶奶還塑造得端莊、沉着果敢。這些生動逼真的形象，都具有深刻的感染力，使人尊敬和鼓舞。

作品中的反面人物，如日本軍官鳩山這個法西斯份子，暴露出侵略者的陰險狡猾，刻劃得非常細緻。……

據說，如果按照常規，創作和製作這樣大型的工藝品，起碼要五個月，但……工人們的沖天幹勁，出色地提前完成了任務。在初稿完成之後，還派專人送到北京，請演出「紅燈記」的京劇演員們提意見，經過劇團人員的熱情協助，做出許多創作，給工藝工作者很大啟發，從而使藝人們更有條件把作品創作得更加傳神完美。

禁不絕的「非法武器」

齊抗暴

港英連日來在大叫大嚷，說要搜查「非法武器」。

什麼是「非法武器」呢？最初，在港英的「官方文告」上，那是指魚炮、爆炸品和用玻璃瓶盛裝的鏹水；後來，連魚炮、汽水瓶、水喉管、玩具膠水槍、指甲鉗、尾指般長的小刀也算「非法武器」了。這是港英法西斯軍警對愛國機構、學校、工會和民居大規模搜劫後的「最新發明」。

在箕灣的一間木屋裏，港英殯暴隊宣佈搜獲「非法武器」，原來是一些炮仗紙屑。……

港英就是憑這一般的邏輯，如果炮仗紙屑也是「非法武器」的話，何必勞師動衆，要出動啤酒兵、僱傭軍和殯暴隊？在大酒家的門前，逢有什麼「新婚之喜」、「新張之喜」之類的喜慶，炮仗紙屑還不容易找到嗎？再說，逢時過節，家家戶戶都有燃放爆竹的習慣，要搜查爆竹紙屑，簡直俯拾即是。

以此類推，爆竹廠要「封閉」了，汽水瓶是「非法武器」，汽水廠也要「封閉」了。水喉管又是「非法武器」，水喉匠應全部抓起來。玩具膠水槍被港英「法庭」宣佈為「非法武器」，……所有的玩具店、玩具製造廠都要「封閉」，所有玩過膠水槍的小孩子也要抓起來了。……指甲鉗除了可以割指甲之外，還能用來殺人嗎？真使人百思不解。

但港英不管，總之，它認為「非法」就是「非法」。由於指甲鉗已成「非法」，則凡有指甲鉗出售的百貨公司必須「搜查」或「捕滿」。……

由指甲鉗之成為「非法」，可以推想用來割肉的小刀，廚房切菜用的菜刀，肉店的斬肉刀也是「非法武器」了。可不是嗎？……

印度百姓搶糧

新實

饑餓難耐

最近，印度國大黨反動政府瘋狂地向人民進攻，一再削減廣大勞動人民的糧食供應量，迫使各地人民起來開展搶糧鬥爭。

西孟加拉邦大米嚴重缺乏，三千六百萬人口中有兩千七百萬人挨餓。最近，這個邦的南部和東南部地區，饑餓的羣衆一共攔住了六列火車，搶得大米和其他糧食。在加爾各答南部和其他地區，羣衆攔住一些卡車，搶得大量糧食。與此同時，羣衆又在西孟加拉邦和比哈爾邦交界地區從一列火車上搶得大批糧食。

印度人民反饑餓鬥爭也在喀拉拉邦各地展開。搶糧的羣衆正在攔截火車和搜查糧店，奪取囤積的糧食。在帕里凡得鎮，學生們衝擊八間糧店，扛走了一袋袋的大米，並且把這些大米全部廉價出售給當地的貧民。

在邦首府特里凡得瓊市，由於換鎖的羣衆鬥爭，交通運輸陷於停頓，數千名學生參加了示威遊行。

沒有第三條路　李克敏

所謂「無稅」是騙人

平漢

香港的所謂「地方稅」，根據港英的「規定」，包括有公司溢利稅、商業溢利稅、物業稅、薪俸稅、個人入息稅、利息稅、遺產稅、商業登記稅、印花稅、娛樂稅、博彩稅、歸屬稅、……等十二種。這些「稅」徵收的對象有公司，有個人；有生人，亦有死人；甚至婚喪喜慶及賭博亦在被抽稅之列。港英一向自詡說香港為「無稅港」，其實這是騙人的。不是麼？光是這麼一個「地方稅局」，其所巧立名目徵收的稅項就如是之多，這本身正是一個很有力的諷刺。

從港英這個「地方稅局」的稅收情況來看，港英對港九同胞的剝削是愈來愈深，這種情況又是以逐年遞增來表現的。根據港英本身發表的統計，在一九六三年三月底為止的一個年度裏，港英「地方稅局」各項地方稅收入有三億三千六百八十七萬港元，一九六四年度增至四億零五百萬港元，一九六五年度激增至四億七千三百九十萬港元，一九六六年度突破五億而達五億零九百九十九萬港元，三年之間增加了百分之五十二。港英「地方稅局」在該局的年報中洋洋得意的說，在一九六五年度平均每個工作日抽稅一百八十七萬港元。從這裏也可以看出，平均每個「工作日」，每位港九同胞給港英抽去的「地方稅」就有五角。也就是說，每人每天要「奉獻」五角。

港英「地方稅局」所謂的地方稅，每家公司都受剝削的，如「薪俸稅」，一般規定收入（包括花紅年金）減除免稅額，按累進稅率徵收，最低為百分之二點五，最高為百分之卅。又如「溢利稅」，分有公司溢利稅及個人商業溢利稅，按營業純利所得抽取百分之十五。又如「物業稅」，自一九六六年四月一日起，所有不受租務管制的樓宇，須按照「差餉」所定之應課稅值徵收百分之十五。又如「印花稅」，港英「規定」為商民所指摘憎厭的「印花稅」，凡買賣交易及款項收付均須貼「印花」，「印花」是每個同胞都受其苦的。又如「娛樂稅」，每個同胞看一場電影都要被抽稅：一張一元二角的電影票，被港英抽去二角；一張一元五角的戲票，港英抽去三角；一張三元的戲票，港英抽去四角；抽稅率在百分之廿以上。凡此種種，不一而足。由此亦足以顯示港英的所謂「無稅港」的說法是欺騙人家的。事實上港英收稅的名目是愈來愈廣，收稅的稅率也愈來愈高。

運動場顏色

平

有些運動器材是黑白相間隔的，如有些足球場上的球門架、田徑跳高架上用的橫竿等，這是為了要和周圍背景的顏色明顯地區別開來。

不同的顏色還會給人們不同的感覺：如紅色能使人興奮，綠色給人感到舒適，眼力不易疲勞。所以，很多運動器材都漆成綠色。鮮艷的淺色，給人舒適和愉快的感覺，因此，很多體育館內都漆成淺綠色或淺藍色。

壯劍心魔

第五回：氣壯山河驅暴虜　光輝日月頌英雄

劉芒雖不懂他的說話，但已知他並無惡意，於是也翹起大拇指，表示讚賞他的武功。展伯承說：「他說你的本領比他高得多了。他說他從來沒有打輸過架的，不論是和老虎還是和四肢兵打，從來都是他打贏的，只有這次輸了給你，所以對你很是佩服。」

劉芒說道：「不，他的武功才真是比我高明。……」

展伯承道：「不錯，這也是武術。你若不嫌棄，咱們交個朋友，以後咱們可以互相切磋武術。你叫什麼名字？」展伯承把劉芒、蕭凝和自己的名字都告訴他。那少年道：「漢人的名字好難記，不過我只記着一個字，你叫展大哥，他叫劉大哥，她叫蕭姐姐，那也行了。」……

（四四）

鬥爭形勢大好

愛國同胞之抗暴精神，不因港英暴行升級而受絲毫打擊；反之，抗暴怒火越燒越烈，大有勢不兩立之概。如果現在有人問港英：「你日日拉人封舖，軍車警車不斷巡邏，有什麼好處？」……港英不但搜捕，而且拉人封舖……愛國同胞反英抗暴之決心，固然一方面明白這是一場民族鬥爭，不許敗；另方面亦看清楚港英法西斯之猙獰面目，不再對它存有絲毫幻想矣。鬥爭形勢發展到今天，港英自知必敗，方寸大亂，瘋狂拉人封舖，就是氣餒之表現。……

憎人又記

夢中人

……六哥是主張文鬥之人……文門武門並存活用，而不能主觀而偏於一方。然而，不論文鬥武鬥，鬥了幾個月，文門武門兩方面都有了好的表現，一句話，鬥爭形勢大好。……現在街頭巷尾人人都叫話：鬥爭大好，港英頭痛，即使普通市民看法亦是如此。

（五四）

堅決戰鬥百倍還擊港英法西斯

我們中華民族有同自己的敵人血戰到底的氣概，有在自力更生的基礎上光復舊物的決心……

解放軍永遠忠於毛主席的革命路線

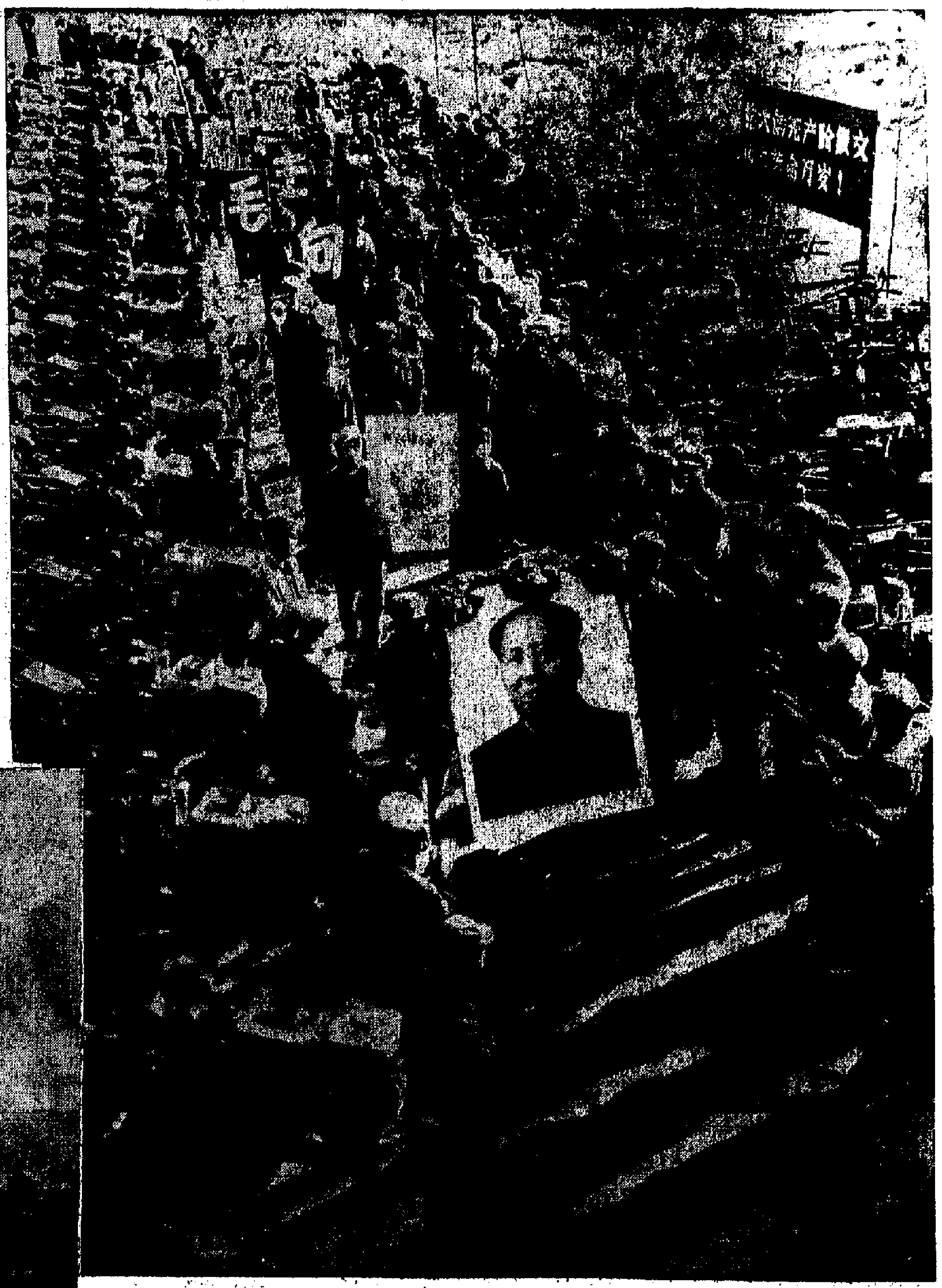

①某小型拖拉機廠革命職工和解放軍同志一起，在無產階級文化大革命中，活學活用毛主席著作，以嚴肅的科學態度，創造了高生產紀錄，最有力地支援了農業生產。

②中國人民解放軍指戰員無限熱愛毛主席，無限忠於毛澤東思想，最堅決地奉行偉大領袖毛主席的號召，熱情地支持革命左派，狠狠地打擊黨內最大的一小撮走資本主義道路的當權派，永遠高舉毛澤東思想偉大紅旗勝利前進！

③某部高射砲營指戰員認真進行戰備訓練，嚴陣以待，隨時準備消滅敢於來犯的空中強盜。

④青年戰士和紅衛兵小將一起暢談學習毛主席著作的心得體會。他們表示，要永遠跟着共產黨、毛主席鬧革命。

⑤在一九五八年建立戰功的海軍艦艇部隊，遵循毛主席的教導，堅守戰鬥崗位，保衛祖國的海防。

中國人民解放軍是毛主席親手締造和領導的，是在毛澤東思想哺育下成長和壯大的偉大的革命軍隊。這支軍隊，無限忠於毛主席、無限忠於毛澤東思想、無限忠於毛主席的革命路線，為建立新中國進行了堅決的鬥爭。

毛主席教導我們說：「世界上一切革命鬥爭都是為着奪取政權，鞏固政權。」

一九六六年在中國興起的，由我們偉大領袖毛主席親自發動和領導的無產階級專政條件下的文化大革命運動，是捍衛社會主義，防止資本主義復辟，鞏固無產階級專政，使我們的國家永不變色最可靠的保證。

中國人民解放軍，在無產階級文化大革命中，熱烈響應了我們偉大領袖毛主席關於人民解放軍應該支援左派廣大群眾的偉大號召，堅決站在以毛主席為代表的無產階級革命路線一邊，堅決站在無產階級革命派一邊，高舉毛澤東思想的偉大紅旗，活學活用毛主席著作，運用毛澤東思想這一最強大的武器，同革命派一起向黨內最大的一小撮走資本主義道路當權派猛烈開火。這支軍隊，牢記毛主席關於抓革命，促戰備，促生產，促工作的教導，保衛國防，保衛無產階級專政，保衛無產階級文化大革命，誓把無產階級文化大革命進行到底！

堅決戰鬥百倍還擊港英法西斯

▲廿九日晚，港英驅使獸兵狼警襲擊紡織染職工總會，大肆搜掠和搗亂，綁架工人。昨天上午，紡織染工人們趕返會所集會控訴港英暴行，堅決百倍還擊港英法西斯。

我們中華民族有同自己的敵人血戰到底的氣概，有在自力更生的基礎上光復舊物的決心，有自立於世界民族之林的能力。

毛澤東

▲「學生界文工團」昨天上午在石硤尾徙置區街市演出抗暴文藝節目，學生們敢於鬥爭，勇於鬥爭，蔑視港英法西斯「緊急法令」，受到愛國同胞稱讚。

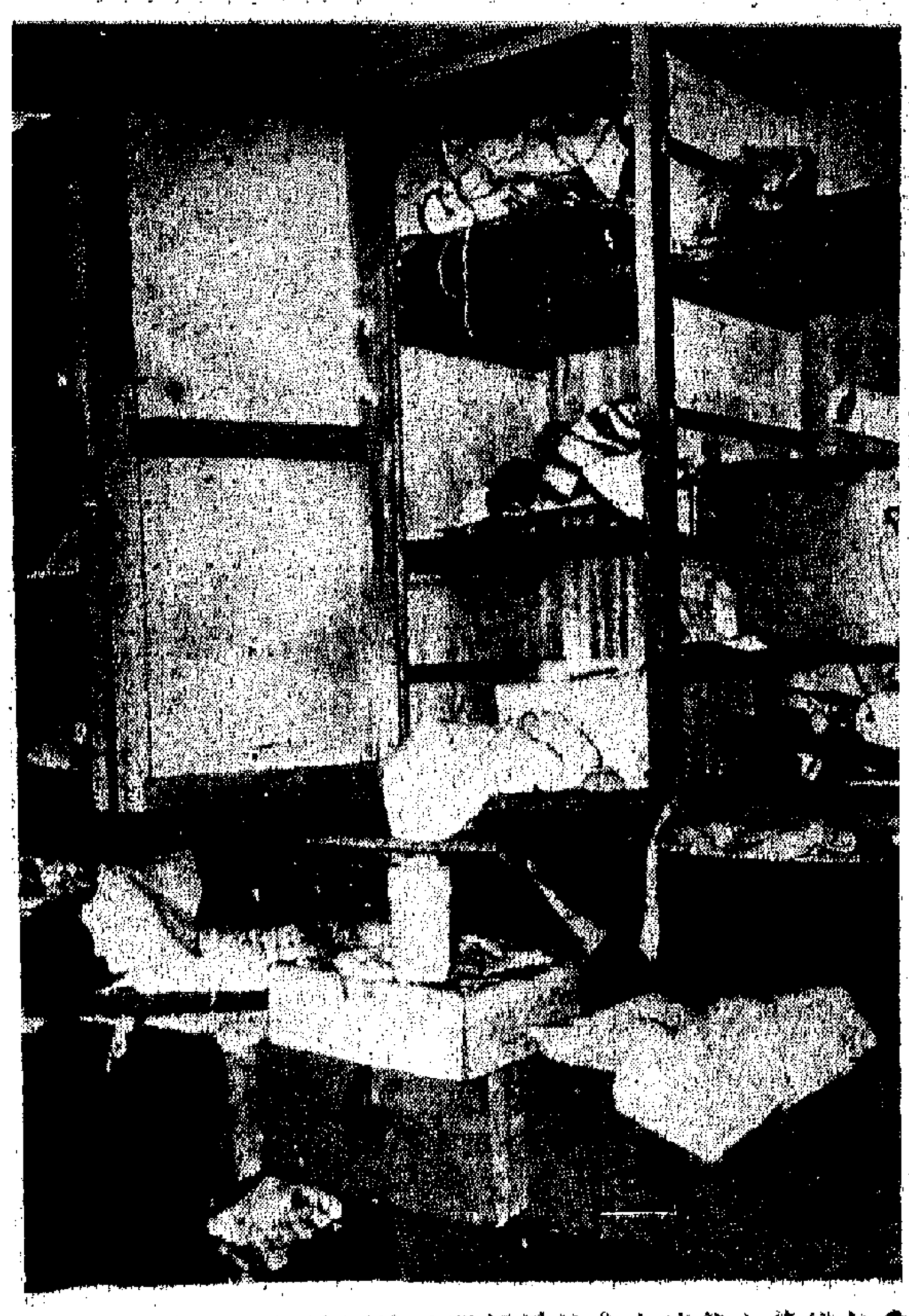

▲紡織染九龍城支會抽屜櫃門遭撬爛搜劫，一片凌亂。

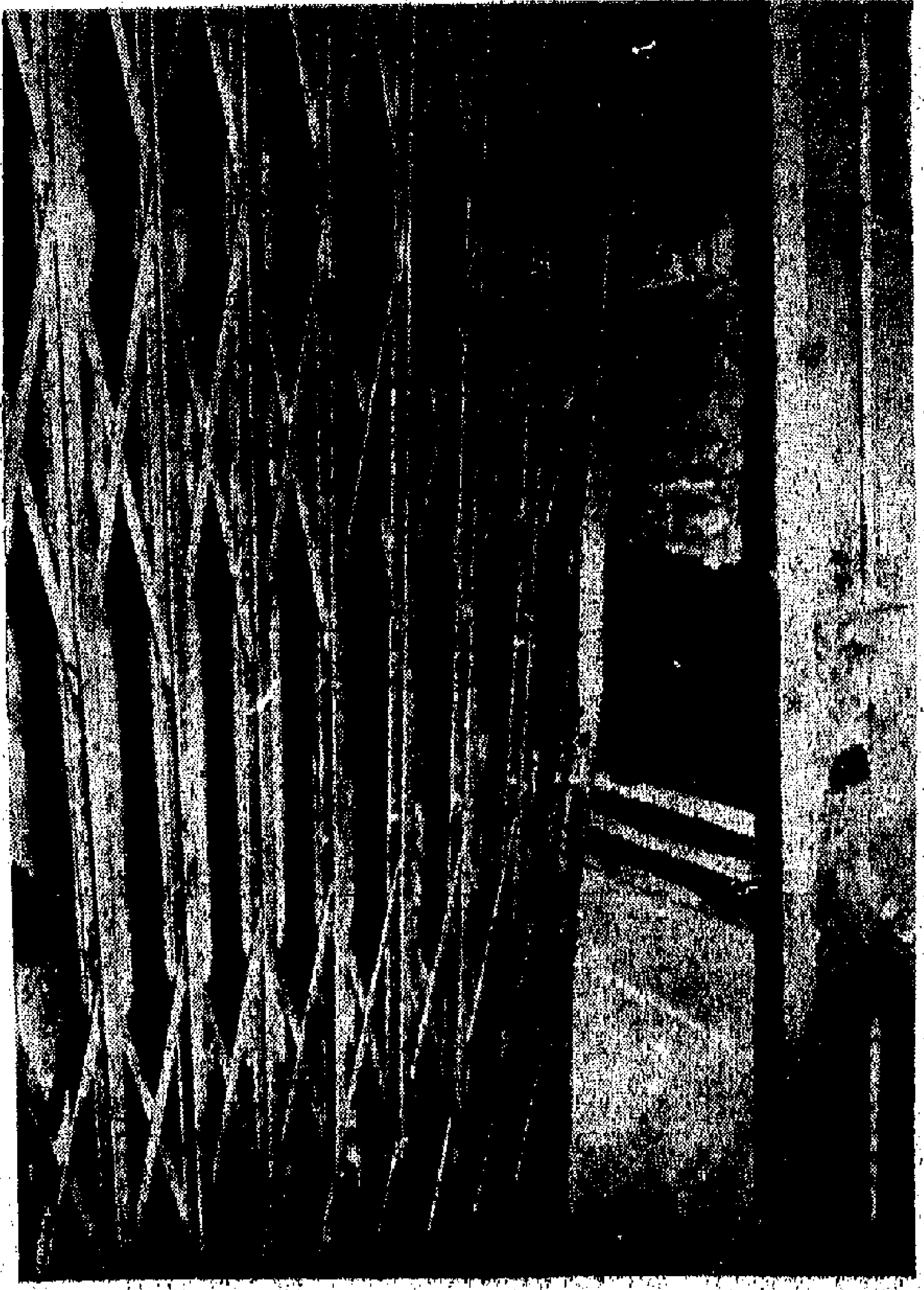

▲紡織染九龍城支會鐵閘被獸兵狼警撬爛。

▲紡織染職工總會會所被獸兵狼警搜查損毀情形。

第八版

線

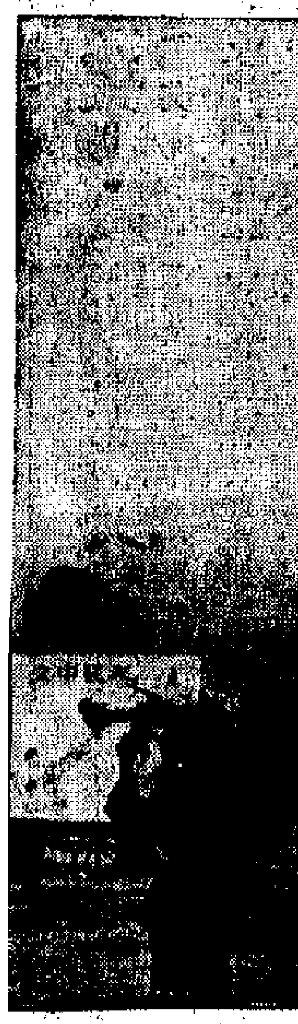

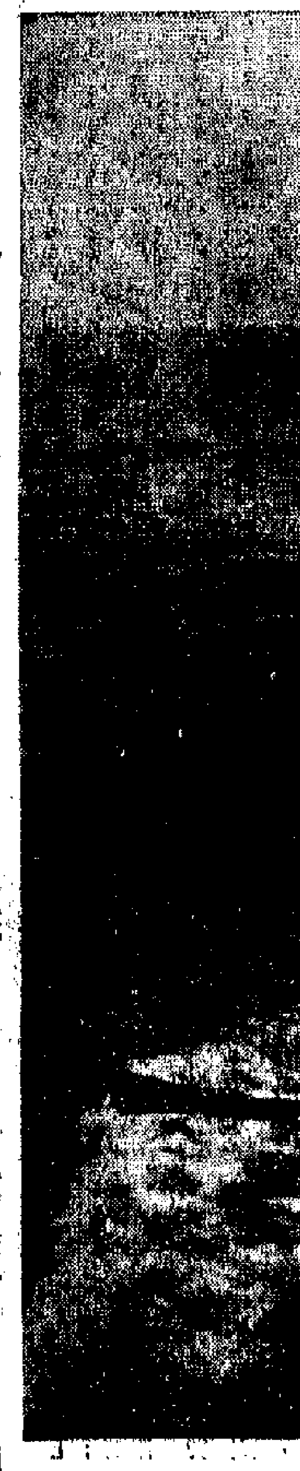

局勢動盪商人不敢投資
新樓建築再大減縮
上月建築費比五月減三成四
地基工程費用並減近六成四
工廠與辦公大廈建築均減少

【本報訊】香港的建築樓宇，不論在幢數、建築費用和地基工程費用上，一致再度退縮。

據港英「憲報」公佈，六月份建築的樓宇共一百幢，建築費七二、二八七、二六五元，地基工程費二、六四四、三四八元；比五月份：樓宇減少八幢，建築費減三七、七八二、九一四元（減百分之三四．三二），地基工程費減四、六六七、八一九元（減百分之六三．八三）；比去年六月份：樓宇減少九幢，建築費減八、四三一、九八四元（減百分之一○．四四），地基工程費減二、一八一、四七二元（減百分之八．二五）。

建築的分佈：港島（維多利亞城）有三十六幢，港島維多利亞城以外十九幢，九龍二十七幢，「新界」十八幢，比五月份除九龍和「新界」各增八幢和五幢外，港島維多利亞城和港島維多利亞城以外各減十四幢和七幢。

建築的種類：（一）工廠：六月份共三幢，建築費四、八四五、○○○元（無地基工程費）；比五月份減少三幢，建築費減少二、○三三、○○○元，另地基工程費二三五、一五五元；比去年六月份減少十幢，建築費減少一三、三六八、六二四元，另地基工程費一、二四八、一四六元。

（二）辦公樓：六月份共六幢，建築費六、八八三、二四○元，地基工程費七一、五○八元；比五月份減少五幢，建築費減三三、五八六、七二○元；比去年六月份增二幢，建築費增二、○一一、四六○元，地基工程費減二、七三七、八九○元。

（三）住宅樓宇八十四幢，建築費五九、三八八、○○○元，地基工程費一、八九四、二二八元；比五月份增二七幢。建築費則增二、七二八元；比去年六月份減少五幢，建築費八四○元，地基工程費增二、一二一、八五三元，比去年六月份減少二一二元。

（四）其他建築物共七幢，建築費八、五六七、八三九元，地基工程費減二、○○○元。

據商人解釋，在港英法西斯暴行不斷升級，白色恐怖日益嚴重的環境下，近日地產建築的投資比前大爲減縮，有些做好了地基工程的地盤亦中止上蓋。

自從港英法西斯當局血腥鎮壓中國香港同胞，造成白色恐怖局面以來，投資於地產物業的已經減了。不過，前此一些「洗濕了頭」的地產建築商，已做好地基工程，比方有些地盤已補了地價給原住客，已拆卸了樓宇，已經投下了不少資金，如果中途停頓，則已投下的資金便週轉不靈，只好硬着頭皮再興建上蓋，完成樓宇，爭取全部投資的回籠的希望。

由於白色恐怖越來越嚴重，香港局面越益不安定，物業市道亦跟着越來越壞，最近新樓租值正在繼續下跌，新樓分層出售中下價樓宇銷出數量減少，特別是高價淨樓更形滯銷，有人在半年前以十多萬元一層的價格買入高價淨樓，現在以幾萬元的賤價放售，因業主急需現款應付，這雖是個別現象，但亦反映出物業市道更爲疲弱。

由於物業市道更滯，所以對地產的投資亦比前更衰落。雖然地基工程已經搞好，已投下了不少資本，但投資的人鑑於物業在目前環境下，前途沒有希望，而告中止興建上蓋，避免積壓更多的資金。

泰商開始訂涼天貨
辦莊感到難以經營
廠家收縮信用要辦莊墊現款
泰商已轉向日本直接訂雜貨

【本報訊】泰國商人向港採訂涼天貨品旺季已開始，他們現在接單辦莊向本港廠家訂製貨物，多要先借錢給廠家買料，因此被壓資金增多，增加了本身的週轉困難。

泰國商人向本港採訂涼天貨品，現在正是旺季開始時候，近日來，一般廠家都不能像過去那樣可從辦行成入口商一樣，香港商場普遍收縮信用，但貨源很慢，而且由於港英法西斯當局製造的白色恐怖環境下，泰商多向日本直接採辦，本港廠家因今年香港局勢不穩。

商家上除到原料，現現需買原料，一般做泰國所需的涼天貨的工廠均屬中小規模的，資本不大，無力購備充足的原料，所以現在接泰商涼天貨訂單的辦莊轉向做泰商涼天貨生意變成了一筆週轉資金的利息的負擔。

泰商訂製各種飛機恤及女庄襯衫，須先借一筆現錢給廠商去買原料。過去是貨物製好之後，辦莊收貨之後才交貨款給廠家，現在先行收款了。這樣辦莊無形中增加了一筆被積壓資金的利息的負擔。

又，近日製衣廠因以各項工繳費上漲，所以將產品出廠價提高，下價飛機恤每件提高一元多。目前接入泰商的訂單，現在又不能中途加價，因此，現在辦莊做泰商涼天貨生意變成無利可圖。

除涼天貨外，近日泰商向港採辦各種雜貨依然很冷淡，因而香港銷去泰國市場名類雜貨，在泰國市場原已有同類的日本貨品競爭，現在香港在各業工人聯合大罷工的情況下，貨物在港辦理出貨受阻滯，所以不少原屬港商的顧客，現在都轉而向日本方面採辦貨物。

英貿易情況不妙
海外市場已普遍不振

特輯

不久前發表的英國六月份貿易數字，是十分不妙的。在這個月內，英國的出口一下子跌了二千萬鎊（英鎊，下同），從而使六月份的有形貿易赤字，從五月份經修改後的貿易赤字是二千四百萬鎊，躍到三千九百萬鎊，以今年上半年來說，每月平均的有形貿易赤字是二千一百萬鎊。

由於中東危機的影響，石油供應一度中斷，從而使英國六月份的石油入口，由價格提高，仍然減少一千萬鎊。但是，六月份的總入口，僅比五月份減少三百萬鎊，仍高達五億二千二百萬鎊。雖然，這樣高的入口數字，多少反映出貨運價格的提高，不過，貨運價格提高的主要影響，起碼要到七月份才會顯示出來。

今後若干個月的英國貿易數字，將繼續受到阿拉伯－以色列戰爭餘波的影響。不過，過去幾個月出現的貿易情況，已經非常清楚地說明問題了。過去幾個月的情況是：入口仍然高得令人不安（部分原因是由於廢除入口附加稅後企業家補充存貨），出口繼續疲弱。

英國貿易大臣賈埃解釋說，這一點主要反映出英國各個主要的海外市場，需求普遍減少。這是真實的情況。估計，假如西德和美國兩大市場的需求，未能早日全面恢復，那麼，英國政府的希望（大幅度增加出口的希望），可能宣告落空。今年上半年，英國對美國的銷售特別疲弱。西歐大陸（尤其是西德）經濟增長率的下降，削減了英國對西歐共同市場的輸出。同時，海外英鎊區的市場也疲弱了，估計這種趨勢將於今年剩下的月份繼續下去。（陳呈節譯自七月十五日～二十一日英國「經濟學家」周刊）

白銀價升
銀條升一元

【本報訊】上週末香港的白銀價暑均上升，其中銀條價每兩比前升了一元，雙毫價每元比前多值三毫。

據說，最近此間市場白銀價揚升，主要是受外來價提高所刺激。如紋銀條每兩由十元五毫進至十一元五毫；荷蘭銀元每元值七元三毫，比前挺一毫；大頭銀元每元值七元，比前漲五毫；帆光銀元仍值七元五毫；新兩雙毫則由每元值四元九毫升至五元二毫。

金鈔平定

【本報訊】上週末K金市反覆趨平，英鈔價相當穩定。K金開市二七一．七五，旋跌至二七一．五，爲全日最低價。但不久又回升，收市從上日最高價二七一．七五，爲全牌上交收二百兩，牌下交收二千八百兩。

新金來多，而且英國方面採辦貨物。

潮價跌低，這對K金市均有利淡影響；但以買不少原因，如轉而向日本方面。

瑞士匯西德匯
買賣價均改低

【本報訊】上週末瑞士匯和西德匯的銀行買價同時改低，前者每百港元比前多兌○．○六二五瑞士法郎，後者則比前多兌○．○六二五馬克。

瑞士匯買價：由每百港元兌七四．三七五瑞士法郎改爲七四．三一二五瑞士法郎；賣價：電匯由七五．三一二五瑞士法郎改爲七五．三七五瑞士法郎，匯單由七五．六二五瑞士法郎改爲七五．六八七五瑞士法郎。

西德匯買價：由每百港元兌六八．八七五馬克改爲六八．九三七五馬克；賣價：電匯由六九．八一二五馬克改爲六九．八七五馬克，匯單由七○．○六二五馬克改爲七○．一二五馬克。

美鈔開市五八○，收市五八○．五，最高價五八○．七五，最低價收市五八○。

大豆在星市
售價略提高

【新加坡廿六日航訊】大豆價略提高，市場價堅挺。大連黃豆及豐收黃豆，木塊類黃豆，千噸將於明日抵埗，牌價黃豆售二十六元五角。新東北黃豆售二十七元七角半，豐收及黃豆地均售二十元，永豐及合艾黃豆存貨少，售二十七元五角，北海青皮豆售二十八元，江西青皮豆售二十六元五角。因緬甸印尼新貨暢銷，大豆價格售二十七元，爪哇黃豆及大連黃豆售二十六元五角，中粒售二十五元五角。

中粒二十三元，青皮豆稍上庄叫售十九元。印尼貨均少客需求，拘木及青皮黃豆新貨未增，仍售二十七元及二十八元。巴西黃豆二十八元五角。

天津紅豆獨市回升至四十五元，仰光赤豆仍售三十三元，爪哇赤豆貨少，稍上二十元，汶庄十九元，上海紅豆十四元，緬甸大烏豆仍售六十四元，非洲白眉豆貨內纖步，擬白眉豆三十四元，四十一元五角，寧波綠豆三十五元，仰光正豆十一元，緬甸綠豆二十三元，綠豆售二十八元，將消盤。

股市上週反覆
人心更浮動
對後市看淡者較多

【本報訊】股票市場人心繼續浮動，市勢反覆，人們對未來的股市仍多看淡。

據股票業人士說，如果照目前的股票價，無論怎樣都是做者相當少，已有數天有一分息，其中如置地、九龍倉均爲舊股，是吸引資金的一個出路之一。可是，近來情形卻有不同，股票市場活動實際不多，也顯示出人們對社會的心情仍十分不安定，一週有些持有股票的人，一面還有利錢可賺就沾出，不斷待存過久以圖較大利潤。有些業人士又說：最近英美大英商銀行對於新貨的股票抵押放款已拒絕接做，但另一方面爲支持人爲的股市，對於已跌價太多的股票，對了們一些不發展的有關客戶壓迫收回的情況，並故意放寬不追收，或延遲收回，且以目前的股市以一時的恢復未可能，想有此舉。

人們對於今後的股市都是看淡，理由是：港英當局不但未有懺悔，而且變本加厲地推行白色恐怖，瘋狂鎮壓我愛國同胞；而愛國同胞，已經覺悟的中國人，已經工人大罷工，都安定股市，而且香港經濟就一天一天地糟下去，在此種情況下，自然股市趨向惡劣，爲支持其，不求經濟，而在此趨勢下，香港的股市是不能好轉的。工商業不景，對各類股票也無信心了。

港英公佈統計顯露
貿易資金均續消失
棉紡工廠亦開始逐步向外轉移

市場一週

港的轉口貿易，亦因許多轉口貨物已轉向而衰落。

就最近港英在「憲報」發表的各項有關經濟的統計數字，可以看到港英經濟分崩離析的一個大概。目前事實是比諸「憲報」發表的嚴重得多，因爲港英的統計數字向來都不是十分真實的，它總是做得對它較爲有利的一面，現在它正需要粉飾太平的時候。「二仟底」更不想翻開。其次是加上前所述的情勢下，時間越久，港英經濟衰退越大，現在是七月底，當然會比六月份時更衰落得多。

港英「憲報」發表的統計數字表示，六月份的銀行存款又比五月份減少了二億五千九百萬元。這說明了銀行的存戶對港英前途十分悲觀，覺得放在港英銀行不可靠了，要抽調到別的地方去。有些存戶雖未把存款提出來，但也將定期改爲活期，以便港英「有三朝二日」時方便即時提走。事實上，對港英失掉信心而逃離香港的資金已經不是兩三億元那麼小了。依照日本報紙的報道，香港外逃資金已達十五億元，近來逃往歐、加、美、日、菲地及東南亞各地的資金是與日俱增的。新加坡方面港英當局施行比當年希特勒還要兇殘的法西斯手段血腥鎮壓中國香港同胞，把港英地白色恐怖，使到香港居民既不能安居，更不可能樂業。大家對港英失去信心，紛紛把資金逃到外地。游客來港大量減少。由於反抗港英的法西斯暴行，各業工人聯合大罷工，又使港英經濟進一步衰退。和已因此，港海貨物起卸嚴重窒阻，香港有十多家船塢被罷工制裁而告死火。

方面的消息，香港的紡織工業界人士向新加坡投資開設紡織廠日多，預算在今年中及明年初成立三間紡織廠，共有二萬六千紗錠。

爲迎合香港資金的逃往，特別宣佈一項外匯管制，使到便利香港居民毋須向該地的外匯管制官報准就可以匯出他們在新加坡的存款和投資。在不但存在銀行的資金要逃，連工業資金也紛紛準備外逃，據來自新加坡五月份減少了三億六千萬元。「憲報」發表的統計數字表示，六月份的外匯交換數字是反映了市場的活動大減。自從各業工人聯合大罷工和海員加入罷工的行列，香港轉口貿易即告大大退縮。過去經港轉口大宗的國產貨和日本貨，都紛紛繞過香港而直接輸往新加坡的貨物來說，現在國產貨已全部繞過了香港而直接輸往新加坡，日本貨也因經港轉口費用增重不合算，而大部分直運新加坡。轉口到其他進口市場去。以轉口遇香港而直輸去新加坡的貨物來說，這樣香港的轉口港地位已逐漸喪失，有人估計香港的轉口貿易已喪失了六成。轉口貿易是香港經濟的重要支柱之一，市場上交易的一個重要因素，轉口貿易的喪失，市場活動都有不表現十分呆滯之理。

香港轉口貿易的地位將要喪失，已有鄰近的地方來打主意了。菲律賓方面有人認爲香港轉口貿易地位將喪失，建議菲當局設立幾個自由貿易區來取代香港轉口貿易的地位，菲港英準備後事了。

港英「憲報」統計表示，六月份遊客來港比五月份減少三千六百餘人，這也是反映出港英自以爲香港繁榮三大支柱之一的旅遊業的衰落。「憲報」數字大，就以酒店生意來說，事實上，目前香港旅遊衰淡情況遠比第一流的大酒店都只能開五成多房間，這種現象是多年來罕見的。現在第一流的大酒店淡，第一流的酒店也互相暗中減房租以招徠遊客。因爲生意實沒有的。就這種現象看來，旅遊事業已到達嚴重衰落的程度。（陳行遠）

六月份各類進出口貨值統計（一）（單位：港元）

貨品名稱	進口數值	出口數值	轉口輸出數值
食品類	一七一、五一○、八六八	一○、○○九、三六一	一七、五○九、五二九
食用牲口	二四、八九一、五四三	一○、○○○	一○二、六六一
肉類及肉製品	九、九三三、八七三	八、六九○	一七六、九五一
乳酪製品及蛋	一四、六六二、六八五	四○、四八○	六○二、七八七
魚及魚製品	一三、七○○、三三五	三、三二一、五一八	二、九八一、七九二
穀物及穀類製品	五四、八二一、五九六	一、九四一、八二一	二、六五三、九八八
果菜	三一、二三三、三一五	一、八二○、五四六	五、二一九、五五八
糖、糖製品及蜜糖	四、四○九、九一五	七六二、一八八	六三二、三四七
咖啡茶可可香料及其製品	九、七一九、六八一	八六、五五一	四、一九一、四五一
動物飼料（不包括未磨穀類）	一、八九八、二四七	二七五、八七八	二五六、六九五
雜項食品	六、二四○、六七八	一、七四一、八八九	七一一、二九九
飲料及菸草	一五、○二八、七三○	二、一八六、九八六	一、○七七、五八九
飲料	六、四一九、一三九	四○四、三七七	七五一、○九六
菸草及菸草製品	八、六○九、五九一	一、七八二、六○九	三二六、四九三
非食用粗料（除燃料）	七六、五五四、六三六	一○、一四六、九五四	一三、六四九、四九○
生皮及未鞣皮	一、二六七、八三○	九八、九三○	二八二、九六九
油籽油核及油仁	二、一五一、四八六	—	一、二九一、五二四
生橡膠（包括人造膠）	二、一五七、一三一	—	二、三九八、九一六
木、木材及水松	四、三○五、三一四	五一八、○二九	六○八、五六一
紙漿及廢紙	八一、一○八	五九八、九二九	四三、○三四
紡織纖維及廢料	四六、三五一、六二八	七○五、八六九	一六二、二九三
天然肥料及原礦（除煤石油及寶石）	六三四、○八八	六三、一二○	四三九、三六三
礦砂及金屬碎	三、三四三、五六四	五、九二○、三七八	四六二、○○六
未列名非食用動植物粗料	一六、二六二、四八七	二、二四一、六九九	六、五七六、二七四

南華　普慶　珠江　南洋　高陞　後天隆重獻映

平原游擊隊

—反侵略游擊戰事巨片—

雙槍將　智勇雙全　聲東擊西　指南打北
打日寇　神出鬼沒　殺得敵人　暈頭轉向
老狐狸　殺鼻牆窩　計誘敵深入　猶膽出擊
陷重圍　全軍瓜得　把侵略者　徹底消滅

喚起民衆　組織民衆　陷敵人於　人民戰爭的汪洋大海

敢於鬥爭　善於鬥爭　一定能把侵略者一切徹底消滅

南方發行

荷李活　璇宮　新都　金門　明星　最後兩天

邵氏出品　七彩歌舞　青春浪漫巨片

少年十五二十時

明12加映九點

有荒唐的一面：有熱烘烘的歌唱；有正派的一面：有火辣辣的鏡頭

導演：陶秦　主演：邢慧　喬莊　何莉莉　金峰

暑期最佳電影

民樂　黃金　京華　國寶　樂都　亞洲

民樂院座電話：六七五五六九五

六院爆場　西洲加映十二點半

邵氏出品　武俠刺激　七傳奇彩色巨片

獨臂刀

主演：王羽　焦姣　潘迎紫　黃宗迅

導演：張徹　張　張　陳燕燕　楊志卿　田豐　潘迎紫　合演

獨臂刀破金刀　鐵臂高　湖中之高

國泰

今天最後

莎士比亞原著　刺激本片時代彩色七彩巨片

一念風流不了情！

普慶　珠江　南華　南洋　高陞

今天十二時半　歌唱倫理巨片　百鳥朝鳳　任劍輝・吳君麗
明早十二時半　秘密文件三二○　白鷹・江漢

今早十二時半　愛情文藝巨片　金石盟　胡楓・嘉玲
明早十二時半　時裝打鬥巨片　閃電煞星　胡楓・蕭芳芳

今天12點四早場　武俠打鬥片　彈劍江湖　關山・江雪主演
明天12點四早場　愛情倫理片　情種　紅星　呂奇　主演

今天十二時半早場　潮語歌唱片　梁山伯祝英台　石燕子　主演　顧媚
明天早場　社會諷刺片　通心樹　紅線女　薛覺先　主演

今天12點半早場　古裝歌唱片　彩鳳喜迎春　任劍輝　芳艷芬
明天12點半早場　含笑飲砒霜　芳艷芬　任劍輝

今天正場　大型紀錄巨片　東江之水越山來

普慶　珠江　南華　南洋　高陞

今天續映

雄偉壯麗大型紀錄巨片

東江之水越山來

口渴東江水　心懷祖國情　飲着東江水　悠然感自豪

東江之水越山來！　跳級制水意何在？

分類廣告

聲明

遺失聲明　茲遺失新亞興業銀行二四寄存一本，除向該銀行掛失外，特此登報聲明作廢。

遺失聲明　茲遺失交通銀行股東之本人名下存摺，除向該行掛失外，特此聲明作廢。　江海漁

啓事

明新花店　地址：水坑口十一號　電話：二四八六三四二

醫藥

銳永余家灸針　使用中國針灸法．神經、枯痺麻痺　主治：風濕痛痺．內臟頑疾．新久痛症

中醫　鍾庸　啓事

蔡氏中醫診所　增設專門中醫外科　耳鼻喉科　瘰癧　皮膚　瘡毒

（電療奇效）　香港九龍　風濕

遠東健康院　主任　皮膚　嗽喘胃腸

蔡啓超　特效靜方．祖傳風濕．骨痛軟倦　風濕精

氣

潘柏頑症　久咳胃病　風濕．哮喘　跌打虛弱

驚人發明

Geravital（H3）

英威　邵　趙　生女男招聘　趙教文子醫館